



แผนพัฒนาท้องถิ่น (พ.ศ. 2566-2570) ทบทวนฉบับที่ 4 พ.ศ. 2568



งานนโยบายและแผน

องค์การบริหารส่วนตำบลกุตุรงค์ อำเภอกุตุรงค์ จังหวัดมหาสารคาม

คำนำ

การจัดทำแผนพัฒนาท้องถิ่น (พ.ศ.2566 – 2570) ทบพวณฉบับที่ 5 พ.ศ. 2569 ขององค์การบริหารส่วนตำบลภูดั่ง ดำเนินการตามระเบียบกระทรวงมหาดไทยว่าด้วยการจัดทำแผนพัฒนาขององค์กรปกครองส่วนท้องถิ่น พ.ศ. 2548 และที่แก้ไขเพิ่มเติม และหนังสือกระทรวงมหาดไทย ที่ มท 0810.3/ว 6086 ลงวันที่ 19 สิงหาคม 2565 เรื่อง ชักซ้อมการปฏิบัติการใช้แผนพัฒนาท้องถิ่นขององค์กรปกครองส่วนท้องถิ่นเพื่อจัดทำบริการสาธารณะหรือกิจกรรมสาธารณะ แผนพัฒนาท้องถิ่นฉบับทบพวณขององค์การบริหารส่วนตำบลภูดั่ง เป็นแผนพัฒนาที่มีความสอดคล้องกับยุทธศาสตร์ชาติ 20 ปี แผนพัฒนาเศรษฐกิจและสังคมแห่งชาติ ฉบับที่ 13 แผนพัฒนาจังหวัดมหาสารคาม และยุทธศาสตร์การพัฒนาขององค์กรปกครองส่วนท้องถิ่นในเขตจังหวัดมหาสารคาม เพื่อให้ได้แผนงานโครงการที่ตรงกับปัญหาความต้องการของประชาชนมากที่สุด

องค์การบริหารส่วนตำบลภูดั่ง หวังเป็นอย่างยิ่งว่าแผนพัฒนาท้องถิ่น (พ.ศ.2566 – 2570) ทบพวณฉบับที่ 5 พ.ศ. 2569 จะเป็นประโยชน์สูงสุดต่อประชาชนและเป็นแนวทางในการพัฒนาตำบลภูดั่ง ต่อไป

งานนโยบายและแผน
สำนักปลัดองค์การบริหารส่วนตำบลภูดั่ง

สารบัญ

เรื่อง	หน้า
ส่วนที่ 1 สภาพทั่วไปและข้อมูลพื้นฐาน	1
ส่วนที่ 2 ยุทธศาสตร์การพัฒนาระบบโครงสร้างส่วนท้องถิ่น	17
ส่วนที่ 3 การนำแผนพัฒนาท้องถิ่นไปสู่การปฏิบัติ	
ยุทธศาสตร์การพัฒนาและแผนงาน	34
บัญชีสรุปโครงการพัฒนา (ผ.01)	36
รายละเอียดโครงการพัฒนา แผนพัฒนาท้องถิ่น (พ.ศ. 2566-2570) ทบทวนฉบับที่ 5 พ.ศ. 2569 (แบบ ผ.02)	43
รายละเอียดโครงการพัฒนา แผนพัฒนาท้องถิ่น (พ.ศ. 2566-2570) ทบทวนฉบับที่ 5 พ.ศ. 2569 สำหรับโครงการที่เกินศักยภาพของ องค์กรปกครองส่วนท้องถิ่น (แบบ ผ.02/2)	162
บัญชีครุภัณฑ์ แผนพัฒนาท้องถิ่น (พ.ศ. 2566-2570) ทบทวนฉบับที่ 5 พ.ศ. 2569 (แบบ ผ.03)	169
ส่วนที่ 4 การติดตามและประเมินผล	172

ส่วนที่ 1
สภาพทั่วไปและข้อมูลพื้นฐาน
ขององค์การบริหารส่วนตำบลกุด้รัง

ส่วนที่ 1

สภาพทั่วไปและข้อมูลพื้นฐานขององค์การบริหารส่วนตำบลกุดรัง

ส่วนที่ 1. สภาพทั่วไปและข้อมูลพื้นฐาน

1 ด้านกายภาพ

1.1 ที่ตั้งของหมู่บ้านหรือชุมชนหรือตำบล

องค์การบริหารส่วนตำบลกุดรัง ตั้งอยู่ที่บ้านหนองบัว หมู่ที่ 2 ตำบลกุดรัง อำเภอกุดรัง จังหวัดมหาสารคาม ตั้งอยู่ที่ทิศเหนือของที่ว่าการอำเภอกุดรัง ระยะทาง 3 กิโลเมตร ห่างจากจังหวัดมหาสารคาม 40 กิโลเมตร โดยมีอาณาเขตติดต่อดังนี้

ทิศเหนือ	ติดต่อ	ตำบลหนองเหล็ก	อำเภอกุสุมาลย์	จังหวัดมหาสารคาม
ทิศใต้	ติดต่อ	ตำบลเลิงแฝก	อำเภอกุดรัง	จังหวัดมหาสารคาม
ทิศตะวันออก	ติดต่อ	ตำบลห้วยเตย	อำเภอกุดรัง	จังหวัดมหาสารคาม
ทิศตะวันตก	ติดต่อ	ตำบลนาโพธิ์	อำเภอกุดรัง	จังหวัดมหาสารคาม

เนื้อที่

- มีพื้นที่ทั้งหมด 29,378.60 ไร่ หรือประมาณ 47.0057 ตารางกิโลเมตร

1.2 ลักษณะภูมิประเทศ

ภูมิประเทศส่วนใหญ่เป็นที่ราบไม่สม่ำเสมอสภาพดินส่วนใหญ่เป็นดินร่วนปนทรายมีการกัดเซาะหน้าดินสูง การอุ้มน้ำต่ำ ขาดการบำรุงรักษาดิน

1.3 ลักษณะภูมิอากาศ

เป็นแบบมรสุม 3 ฤดู ในฤดูร้อนอากาศร้อนมาก

1.4 ลักษณะของดิน

ลักษณะของดินเป็นแบบดินร่วนปนทราย

1.5 ลักษณะของแหล่งน้ำ

1.5.1 แหล่งน้ำธรรมชาติ

- ลำห้วย,ลำน้ำ 12 แห่ง ประกอบด้วย

1. ห้วยแฮด ม.4	6. ห้วยน้ำจ้อย ม.1,2
2. ห้วยโป่ง ม.9	7. ห้วยแท่น ม. 5,3,14,15,7
3. ห้วยกุดรัง ม.1	8. ห้วยโสภขุ่น ม.10,5
4. ห้วยขี้หนู ม.15	9. ห้วยบง ม.1
5. ห้วยหนองแปน ม.1	10. ห้วยพิมาน ม.9
11. ลำห้วยม่วง ม.5,8	12. ห้วยจี้บแจบ ม.1,2,15

- บึง,หนอง,และอื่นๆ 20 แห่ง เป็นแหล่งน้ำสาธารณประโยชน์ ประกอบด้วย

1. หนองบัว ม.2	11. หนองอีเฒ่า (หนองน้ำกิน) ม.9
2. หนองนาดี ม.2	12. หนองกุดแคน ม.1
3. หนองพุก ม.4	13. หนองโสภขุ่น ม.10
4. หนองคลอง ม.6	14. โสภขุ่น ม.2
5. หนองลาด ม.13	15. หนองป้าน ม.3
6. กุดอีชีว ม.1	16. หนองโคกลี (วัดร้าง) ม.5

- | | |
|------------------------------|-----------------------------------|
| 7. หนองม่วง ม.1 | 17. หนองอีแตก |
| 8. หนองสะโอมง (กระโหม่ง) ม.9 | 18. สระสาธารณะวัดป่ากุดรัง ม.1,16 |
| 9. หนองพิมาน ม.9 | 19. สระสาธารณะวัดป่าหัวช้าง ม.4 |
| 10. หนองคุบกักแกว ม.2 | 20. หนองกกโพธิ์ ม.6 |

1.5.2 แหล่งน้ำที่สร้างขึ้น

- | | | |
|----------------------|----|---|
| 1. ฝาย | 26 | แห่ง (ใช้การได้ 22 แห่ง, ใช้การไม่ได้ 4 แห่ง) |
| 2. บ่อน้ำบาดาลมือโยก | 42 | แห่ง |

1.6 ลักษณะของไม้และป่าไม้

-สภาพป่าไม้ ส่วนใหญ่เป็นป่าเต็งรัง ระบบนิเวศไม่มีความอุดมสมบูรณ์และเป็นอุปสรรคไม้
 เอื้ออำนวยในการเกษตรกรรม และยังมีปัญหาการบุกรุก ทำลายป่าไม้ ซึ่งในระยะที่ผ่านมา พบว่า มี
 การลักลอบตัดไม้อย่างต่อเนื่อง เช่น ไม้ยูคาลิปตัสเพื่อใช้สอยหรือการก่อสร้างบ้าน ซึ่งมีมูลค่าทาง
 เศรษฐกิจสูง

-มีพื้นที่ป่าสงวนแห่งชาติจำนวน 117,510.969 ไร่

2. ด้านการเมือง/ การปกครอง

2.1 เขตการปกครองแบ่งออกเป็น 16 หมู่บ้าน ได้แก่

หมู่ที่	ผู้ใหญ่บ้าน
หมู่ที่ 1 บ้านกุดรัง	นายชุมพร ศรีแผ่นดิน
หมู่ที่ 2 บ้านหนองบัว	นายดุลย์ ไพพา
หมู่ที่ 3 บ้านหนองป่าน	นายพิชิต แก้วจันทร์
หมู่ที่ 4 บ้านหัวช้าง	นายปองประชา นนทะน่าน
หมู่ที่ 5 บ้านโคกลี	นางบุญศรี จันทร์ศรี
หมู่ที่ 6 บ้านหนองคลอง	นายไพจิตร
หมู่ที่ 7 บ้านดอนโม่	นายสันติ สุริวงแก้ว
หมู่ที่ 8 บ้านกุดเม็ก	นายอภิสิทธิ์ สมเตชะ
หมู่ที่ 9 บ้านหัวขัว	นายอุเทน สีมารักษ์
หมู่ที่ 10 บ้านโสกขุ่น	นายธรรมบุญ ไชยวิเศษ
หมู่ที่ 11 บ้านสว่าง	นายณัฐพล พันชะคาม
หมู่ที่ 12 บ้านหนองน้ำใส	นายกฤษดา โพธิ์กลาง
หมู่ที่ 13 บ้านศรีวิไล	นางพะยอม วัดพล
หมู่ที่ 14 บ้านหัวช้าง	นางกรรณิการ์ แถลงคำ
หมู่ที่ 15 บ้านหนองบัว	นายปัญญา กาหลง
หมู่ที่ 16 บ้านกุดรัง	นางรักขณา บุรีนอก

3. ประชากร

3.1 ข้อมูลเกี่ยวกับจำนวนประชากร

หมู่ที่	ชื่อบ้าน	จำนวนประชากร			จำนวนครัวเรือน	ชื่อผู้ใหญ่บ้าน
		ชาย	หญิง	รวม		
1	บ้านกุดรัง	204	227	431	206	นายชุมพร ศรีแผ่นดิน
2	บ้านหนองบัว	130	129	259	97	นายดุรงค์ ไพพา
3	บ้านหนองป่า	161	144	305	101	นายพิชิต แก้วจันทร์
4	บ้านหัวช้าง	253	255	508	182	นายปองประชา นนทะน้า
5	โคกลี	231	240	471	134	นางบุญศรี จันทร์ศรี
6	หนองคลอง	241	232	473	146	นายไพจิตร
7	ดอนโหมง	305	313	618	305	นายสันติ สุริวงแก้ว
8	กุดเม็ก	152	157	309	102	นายอภิสิทธิ์ สมเดชะ
9	หัวขัว	267	268	535	215	นายอุเทน สีมารักษ์
10	โสกกุ่ม	289	264	553	489	นายธรรมบุญ ไชยวิเศษ (กำนันตำบลกุดรัง)
11	สว่าง	215	235	450	145	นายณัฐพล พันชะคาม
12	หนองน้ำใส	215	236	451	123	นายกฤษฎา โพธิ์กลาง
13	ศรีวิไล	172	160	332	80	นางพะยอม วัฒน
14	หัวช้าง	204	200	404	126	นางกรรณิการ์ แถลงคำ
15	หนองบัว	170	162	332	105	นายปัญญา กาหลง
16	กุดรัง	122	112	234	86	นางรักขณา บุรีนอก
รวมทั้งสิ้น		3,331	3,334	6,665	2,643	

ข้อมูล ณ เดือน เมษายน 2567

3.2 ช่วงอายุและจำนวนประชากร (ณ เดือน เมษายน 2567)

ช่วงอายุ	ชาย	หญิง	รวม
ช่วงอายุตั้งแต่แรกเกิด - 14 ปี	478	441	919
ช่วงอายุระหว่าง 15 - 24 ปี	382	382	764
ช่วงอายุระหว่าง 25 - 59 ปี	1,850	1,766	3,616
ช่วงอายุ 60 ปีขึ้นไป	613	744	1,357

4. สภาพทางสังคม

4.1 การศึกษา

- ศูนย์พัฒนาเด็กเล็กก่อนวัยเรียน	จำนวน	3	แห่ง
- โรงเรียนประถมศึกษา	จำนวน	4	แห่ง
- โรงเรียนมัธยม	จำนวน	1	แห่ง
- ศูนย์ส่งเสริมการเรียนรู้ระดับอำเภออุดรฯ	จำนวน	1	แห่ง
- ศูนย์ส่งเสริมการเรียนรู้ระดับตำบลอุดรฯ	จำนวน	1	แห่ง

จำนวนประชาชนที่เข้ารับบริการสาธารณสุข จากโรงพยาบาลส่งเสริมสุขภาพตำบลกุดรัง

หมู่ที่	ชื่อหมู่บ้าน	ช่วงอายุ							โรค							
		0-5 ปี	6-12 ปี	13-24 ปี	25-34 ปี	35-54 ปี	55-60 ปี	61 ปี ขึ้นไป	เบาหวาน	ความดัน	หอบหืด	หัวใจ	ใช้เลือดออก	ทางเดินอาหาร	เด็กน้ำหนักต่ำกว่าเกณฑ์	เด็กน้ำหนักเกินเกณฑ์
1	กุดรัง	7	23	45	70	144	60	129	25	28	2	-	-	4	-	-
2	หนองบัว	10	17	37	30	100	25	50	9	19	-	-	-	1	1	1
3	หนองบ้าน	15	23	54	49	98	39	58	20	12	-	-	-	3		1
4	หัวช้าง	26	32	90	68	152	60	99	32	25	-	-	-	-	2	1
5	โคกลี	-	-	-	-	-	-	-	-	-	-	-	-	-	-	-
6	หนองคลอง	-	-	-	-	-	-	-	-	-	-	-	-	-	-	-
7	ดอนโม่	10	39	78	104	215	75	160	41	61	4			8	1	2
8	กุดเม็ก	-	-	-	-	-	-	-	-	-	-	-	-	-	-	-
9	หัวขัว	-	-	-	-	-	-	-	-	-	-	-	-	-	-	-
10	โสกขุ่น	-	-	-	-	-	-	-	-	-	-	-	-	-	-	-
11	สว่าง	16	37	66	53	173	40	97	29	22	-	-	-	1	2	3
12	หนองน้ำใส	-	-	-	-	-	-	-	-	-	-	-	-	-	-	-
13	ศรีวิไล	-	-	-	-	-	-	-	-	-	-	-	-	-	-	-
14	หัวช้าง	17	26	57	82	164	46	76	19	28	-	-	-	-	2	2
15	หนองบัว	18	32	54	71	134	40	52	11	16	-	-	-	1	1	2
16	กุดรัง	8	20	24	45	88	39	51	9	21	-	-	-		1	1
รวม		127	249	526	572	1,268	424	772	195	232	6	-	-	18	10	13

ข้อมูล ณ เมษายน 2567

4.3 ข้อมูลที่เกิดขึ้นในเขตพื้นที่รับผิดชอบ (สถานีตำรวจภูธรอำเภอภูคัง ข้อมูล ณ เดือน เม.ย. 2567)

1. คดีชีวิตร่างกายและเพศ

1. ฆ่าผู้อื่น (คดีอุกฉกรรจ์)	จำนวน	1 คน
2. พยายามฆ่า	จำนวน	1 คน
3. ทำร้ายร่างกาย	จำนวน	2 คน
4. ช่มชู้นกระทำชำเรา	จำนวน	2 คน

2. ฐานความผิดเกี่ยวกับทรัพย์

1. ลักทรัพย์	จำนวน	8 คน
2. ยักยอกทรัพย์	จำนวน	2 คน
3. ทำให้เสียทรัพย์	จำนวน	2 คน
4. รับของโจร	จำนวน	5 คน
5. วางเพลิง	จำนวน	1 คน
6. อื่นๆ	จำนวน	5 คน

3. คดีความผิดที่รัฐเป็นผู้เสียหาย

1. ยาเสพติด	จำนวน	290 คน
2. จำหน่าย	จำนวน	11 คน
3. ครอบครอง	จำนวน	27 คน
4. ครอบครองเพื่อเสพ	จำนวน	53 คน
5. เสพยาเสพติด	จำนวน	172 คน
6. ผลิตยาเสพติด	จำนวน	20 คน
7. อาวุธปืนและวัตถุระเบิด	จำนวน	47 คน
8. อาวุธปืนสงคราม	จำนวน	1 คน
9. อาวุธปืนธรรมดา (ไม่มีทะเบียน)	จำนวน	45 คน
10. อาวุธปืนธรรมดา (มีทะเบียน)	จำนวน	1 คน
11. การพนัน	จำนวน	90 คน
1. สลากกินรวบ	จำนวน	16 คน
2. การพนันอื่นๆ	จำนวน	74 คน

ข้อมูล ณ วันที่ 1 มกราคม 2566-30 เมษายน 2567

4.4 การสังคมสงเคราะห์

- ผู้สูงอายุ	จำนวน	1,040 คน	รับเบี้ยยังชีพแล้ว	จำนวน	1,040 คน
- ผู้พิการ	จำนวน	197 คน	รับเบี้ยยังชีพแล้ว	จำนวน	197 คน
- ผู้ป่วยเอดส์	จำนวน	3 คน			

5. ระบบบริการพื้นฐาน

5.1 การคมนาคมขนส่ง

การคมนาคม มีถนนในพื้นที่ คือ

- ทางหลวงแผ่นดิน หมายเลข ทล.23 ผ่านบ้านหัวซัว ม.9, บ้านโสกชุ่น, บ้านกุดเม็ก ม.8
- ทางหลวงแผ่นดิน หมายเลข ทขบ. 2322 ผ่านบ้านโสกชุ่น ม. 10, บ้านหัวซ้าง ม.4,14, บ้านสว่าง ม.11, บ้านหนองบัว ม.2,15 บ้านภูคัง ม.1

- ถนนเชื่อมระหว่างหมู่บ้านเป็นคอนกรีต คสล., ลาดยาง, หินคลุก, ยกร่องปูนดิน
โดยสภาพทั่วไปแล้วระบบการคมนาคมในหมู่บ้านยังไม่ดีเท่าที่ควร ซึ่งถนนระหว่างหมู่บ้านยังเป็นหลุมเป็นบ่อ
โดยเฉพาะช่วงฤดูฝนการสัญจรได้รับความเดือดร้อนมากต้องการให้มีการซ่อมแซมปรับปรุง

5.2 การไฟฟ้า

- สำนักงานการไฟฟ้าส่วนภูมิภาค สาขาอุดร
- ในเขตองค์การบริหารส่วนตำบลอุดร มีไฟฟ้าครบทุกหมู่บ้าน การปรับปรุงและต้องการขยายไฟฟ้า เพื่อ
ประสิทธิภาพมากขึ้น

5.3 การประปา

- ประปาหมู่บ้าน มีจำนวน 16 หมู่บ้าน
- กิจการประปาที่ อบต. รับผิดชอบ มีจำนวน 3 หมู่บ้าน (บ้านหนองคลอง ม.6, บ้านหัวขัว ม.9, หัวข้าง ม.14)
 - กิจการประปาหมู่บ้าน จำนวน 13 แห่ง

5.4 โทรศัพท์

- สถานีโทรคมนาคมอื่นๆ (ตู้โทรศัพท์สาธารณะ) จำนวน - แห่ง

5.5 ไปรษณีย์หรือการสื่อสารหรือการขนส่ง และวัสดุ ครุภัณฑ์

- ที่ทำการไปรษณีย์โทรเลข (ไปรษณีย์เอกชนอนุญาติ) จำนวน 2 แห่ง

6. ระบบเศรษฐกิจ

6.1 การเกษตร

ประชากรส่วนใหญ่ประกอบอาชีพเกษตรกรรม ทำนา ประมาณ 73% เลี้ยงสัตว์ ประมาณ 10% ทำไร่
ประมาณ 5% ทำสวน ประมาณ 2% รับจ้าง ประมาณ 3% ค้าขาย ประมาณ 4% และอื่นๆ ประมาณ 3%
พืชเศรษฐกิจที่สำคัญขององค์การบริหารส่วนตำบลอุดร (เฉลี่ย/ปี)

- ข้าวนาปี	เนื้อที่ปลูก	13,648 ไร่		
- ข้าวเจ้า	เนื้อที่ปลูก	1,888 ไร่	ผลผลิต 621	กิโลกรัม/ไร่
- ข้าวเหนียว	เนื้อที่ปลูก	11,750 ไร่	ผลผลิต 650	กิโลกรัม/ไร่
- มันสำปะหลัง	เนื้อที่ปลูก	2,261 ไร่	ผลผลิต 2,890	กิโลกรัม/ไร่
- อ้อย	เนื้อที่ปลูก	2,609 ไร่	ผลผลิต 3,500	กิโลกรัม/ไร่

6.2 การประมง

มีการประมง จำนวน 1 แห่ง คือ การเลี้ยงปลาหมู่บ้านหนองคลอง หมู่ที่ 6 และบ้านศรีวิไล หมู่ที่ 13

6.3 การปลูกล้วย
ข้อมูลผู้เลี้ยงสัตว์

หมู่บ้าน	จำนวนผู้เลี้ยงสัตว์	พื้นที่ปลูกหญ้า (ไร่)	โคเนื้อ (ตัว)	โคนม (ตัว)	กระบือ (ตัว)	สุกร (ตัว)	ไก่ (ตัว)	เป็ด (ตัว)	แพะ (ตัว)	แกะ (ตัว)	สัตว์เลี้ยงอื่นๆ(ม้า)	สุนัข (ตัว)	แมว (ตัว)
กุดรัง	55	70	87	0	23	69	2,681	251	11	0	7	33	9
หนองบัว	37	42	24	0	16	54	1,754	134	0	0	0	63	29
หนองบ้าน	34	27	50	0	22	90	2,285	76	1	0	0	63	10
หัวช้าง	22	15	60	0	20	17	659	102	0	0	0	35	5
โคกลี	40	18	55	0	15	28	1,023	294	0	0	0	90	27
หนองคลอง	75	24	79	0	55	86	3,278	119	0	0	0	127	18
ดอนโมง	53	201	82	0	55	75	1,928	132	0	0	0	89	15
กุดเม็ก	24	17	31	0	21	51	1,065	68	0	0	0	43	1
หัวขัว	47	23	52	0	47	50	1,903	26	0	0	0	86	10
โสกขุน	28	14	31	0	15	79	1,022	37	0	0	0	70	13
สว่าง	52	18	69	0	43	65	1,405	44	0	0	0	77	15
หนองน้ำใส	29	14	8	0	14	11	886	11	0	0	0	62	2
ศรีวิไล	32	20	34	0	33	16	695	32	0	0	0	28	10
หัวช้าง	2	7	5	0	4	0	70	0	0	0	0	34	7
หนองบัว	6	14	12	0	6	0	0	0	0	0	0	52	10
กุดรัง	37	24	38	0	36	34	1,139	31	0	0	0	66	14
รวม	573	548	717	0	425	725	21,793	1,357	12	0	7	1,018	195

6.4 การบริการ

- ธนาคาร	1	แห่ง	- ร้านอาหาร/ร้านเสริมสวย/ร้านซ่อม	48	แห่ง
- ร้านคาราโอเกะ	2	แห่ง	- ร้านสถานที่ล้างรถยนต์	3	แห่ง
- ร้านเครื่องศรภาพ	1	แห่ง	- ร้านบริการซักรีด	2	แห่ง
- ร้านถ่ายเอกสาร	1	แห่ง	- ร้านบริการคอมพิวเตอร์/เกมส์	2	แห่ง
- บริการติดกระจก/ใส่กระจก	3	แห่ง	- ร้านผลิตขนมจีน	2	แห่ง
- โรงสี	21	แห่ง	- สถานที่ชนไก่	1	แห่ง
- ร้านถ่ายรูป	2	แห่ง	- ร้านเย็บผ้า	6	แห่ง
- ร้านจำหน่ายหีบศพ	2	แห่ง	- ร้านรับซื้อของเก่า	1	แห่ง
- ร้านวัสดุก่อสร้าง	2	แห่ง	- ร้านบริการขายยางรถยนต์	1	แห่ง
- ปั๊มน้ำมันขนาดเล็ก	2	หัวจ่าย 5 แห่ง	- ร้านค้า	71	แห่ง
- รีสอร์ท	3	แห่ง	- ร้านจำหน่ายสินค้าทางการเกษตร	6	แห่ง
- บ้านพักให้เช่า	16	แห่ง	- ร้านจำหน่ายรถ จยย.	3	แห่ง
- ร้านจำหน่ายอุปกรณ์/อาหารสัตว์	6	แห่ง	- ร้านจำหน่ายเสื้อผ้า/เครื่องนุ่งห่ม	2	แห่ง
- ร้านจำหน่ายอุปกรณ์ประปา, ไฟฟ้า	6	แห่ง	- ร้านขายอุปกรณ์เครื่องครัว	1	แห่ง
- ร้านขายอะไหล่รถจักรยานยนต์	1	แห่ง	- ร้านตัวแทนจำหน่ายซิงเกอร์	1	แห่ง
- ตลาดนัดย่านชุมชน	2	แห่ง	- สถานที่เช่าเสารับสัญญาณโทรศัพท์เคลื่อนที่	4	แห่ง

6.5 การท่องเที่ยว

- พื้นที่ของ อบต. สามารถพัฒนาเป็นแหล่งท่องเที่ยวในอนาคตได้เพราะมีแหล่งท่องเที่ยว เช่น ศูนย์ทอผ้าไหม บ้านกุตริง และปรางค์กู่กุตริง

6.6 อุตสาหกรรม

- อุตสาหกรรมตัดเย็บเสื้อผ้า (ผ้าโหล) 1 แห่ง

6.7 การพาณิชย์และกลุ่มอาชีพ

การพาณิชย์ ประกอบด้วย การบริหารประปาหมู่บ้าน หมู่ที่ 6 และหมู่ที่ 9

กลุ่มอาชีพ ประกอบด้วย

- กลุ่มอาชีพ/วิสาหกิจชุมชน จำนวน 12 กลุ่ม - กลุ่มร้านค้าชุมชน จำนวน 6 กลุ่ม

ลำดับ	ชื่อกลุ่ม องค์กร เจ้าของกิจการ	รหัสกลุ่ม	จำนวน ผลิตภัณฑ์	สถานที่ตั้ง			
				เลขที่	หมู่ที่	ตำบล	โทรศัพท์
1	กลุ่มแปรรูปสมุนไพร	441200005	1	102	1	กุดรัง	0862282844
2	กลุ่มบ้านเครื่องราชศิวาภรณ์	441200007	2	108	9	กุดรัง	0810482509
3	กลุ่มทอผ้าไหม-ผ้าฝ้าย	441200011	2	9	3	กุดรัง	0869925250
4	กลุ่มพัฒนาอาชีพทอผ้าไหมบ้านหนองบัว ม.15	441200012	1	42	15	กุดรัง	0800265639
5	กลุ่มแปรรูปอาหารไทยบ้านดอนโมง	441200014	1	32	7	กุดรัง	043725129
6	กลุ่มแปรรูปผ้าฝ้าย ม.7 บ้านดอนโมง	441200016	4	179	7	กุดรัง	0819540060
7	กลุ่มสร้างงาน สร้างเงิน สร้างรายได้	441200017	2	94/1	9	กุดรัง	0885129323
8	กลุ่มทอเสื่อกกบ้านดอนโมง ม.7	441200024	2	60	7	กุดรัง	0895744740
9	กลุ่มทอผ้าไหมบ้านกุดรัง	441200025	4	69	1	กุดรัง	0872149206
10	กลุ่มทอผ้าไหมบ้านหนองบัว ม.2	441200028	1	121	2	กุดรัง	0857451170
11	กลุ่มข้าวฮางกุดรัง	441200036	1	141	1	กุดรัง	0846865141
12	กลุ่มวิสาหกิจเพิ่มผลผลิตและแปรรูปการเกษตร	441200037	1	44	9	กุดรัง	0819650515

6.8 แรงงาน

ประชาชนในตำบลกุดรัง วัยแรงงานอยู่ในช่วงอายุ 30 – 60 ปี คิดเป็นร้อยละ 25% ของจำนวนประชากรทั้งสิ้นในตำบลกุดรัง

7. เศรษฐกิจพอเพียงท้องถิ่น (ด้านการเกษตรและแหล่งน้ำ)

7.1 ข้อมูลพื้นฐานของหมู่บ้านหรือชุมชน

แบบประมวลผลรายหมู่บ้าน

ลำดับ	ชื่อหมู่บ้าน	ประชากร				การใช้ประโยชน์ที่ดินเพื่อการเกษตรกรรม (ไร่)										
		ทั้งหมด (ครัวเรือน)	ชาย (คน)	หญิง (คน)	รวม (คน)	ทั้งหมด (ไร่)	อยู่อาศัย (ไร่)	พื้นที่การเกษตร (ไร่)	พื้นที่อื่นฯ (ไร่)	นาทั้งหมด	ที่นา ใน เขตชลฯ	ที่นา นอกเขตชลฯ	นาเขตชลฯไฟฟ้า (ไร่)	พืชไร่ (ไร่)	ไม้ผล/ไม้ยืนต้นพืช สวน (ไร่)	พืชผัก (ไร่)
1	กุดรัง	122	246	465	339	3,805	250	2,455	1,100	1,443	0	1,443	0	807	0	205
2	หนองบัว	63	125	257	189	199	171	1,028	0	931	0	931	0	84	0	13
3	หนองป่า	76	164	318	207	1,590	165	1,363	62	945	0	945	0	400	0	18
4	หัวช้าง	126	262	516	282	2,208	182	1,536	490	1,040	0	1,040	0	486	0	10
5	โคกสี	98	236	459	265	1,871	178	1,523	170	884	0	884	0	600	0	39
6	หนองคลอง	107	239	504	420	2,650	118	1,942	590	1,287	0	1,287	0	634	0	21
7	ดอนโฌง	190	317	629	609	2,568	307	2,261	0	1,495	0	1,495	0	644	0	122
8	กุดเม็ก	61	158	301	255	1,773	194	1,547	32	734	0	734	0	797	0	16
9	หัวขัว	135	259	514	386	2,159	204	1,915	40	1,192	0	1,192	0	720	0	3
10	โสภขุ่น	166	237	513	414	1,937	641	1,041	255	586	0	586	0	450	0	5
11	สว่าง	119	239	463	367	1,815	226	1,589	0	1,148	0	1,148	0	427	0	14
12	หนองน้ำใส	83	226	455	299	2,062	113	1,868	81	942	0	942	0	884	0	42
13	ศรีวิไล	62	165	332	300	1,329	109	1,220	0	927	0	927	0	285	0	8
14	หัวช้าง	96	208	415	300	1,488	138	1,350	0	1048	0	1048	0	268	0	34
15	หนองบัว	90	183	361	357	1334	145	1,129	60	993	0	993	0	115	0	21
16	กุดรัง	61	114	245	177	1,695	110	1,585	0	1,182	0	1,182	0	356	47	0
รวม		1,655	3,369	3,378	6,747	30,483	3,251	25,352	2,880	16,777	0	16,777	0	7,957	47	571

7.2 ข้อมูลด้านการเกษตร

ประชากรส่วนใหญ่ประกอบอาชีพเกษตรกรรม ทำนา ประมาณ 73% เลี้ยงสัตว์ ประมาณ 10% ทำไร่ ประมาณ 5% ทำสวน ประมาณ 2% รับจ้าง ประมาณ 3% ค้าขาย ประมาณ 4% และอื่นๆ ประมาณ 3%
พืชเศรษฐกิจที่สำคัญขององค์การบริหารส่วนตำบลกุดรัง (เฉลี่ย/ปี)

- ข้าวนาปี	เนื้อที่ปลูก	13,648 ไร่		
- ข้าวเจ้า	เนื้อที่ปลูก	1,888 ไร่	ผลผลิต 621	กิโลกรัม/ไร่
- ข้าวเหนียว	เนื้อที่ปลูก	11,750 ไร่	ผลผลิต 650	กิโลกรัม/ไร่
- มันสำปะหลัง	เนื้อที่ปลูก	2,261 ไร่	ผลผลิต 2,890	กิโลกรัม/ไร่
- อ้อย	เนื้อที่ปลูก	2,609 ไร่	ผลผลิต 3,500	กิโลกรัม/ไร่

7.3 ข้อมูลด้านแหล่งน้ำทางการเกษตร

- ลำห้วย,ลำน้ำ 10 แห่ง ประกอบด้วย

- | | |
|----------------|----------------|
| 1. ห้วยแฮด | 6. ห้วยน้ำจ้อย |
| 2. ห้วยโป่ง | 7. ห้วยแท่น |
| 3. ห้วยกุดรัง | 8. ห้วยโสกขุ่น |
| 4. ห้วยชีหนู | 9. ห้วยบง |
| 5. ห้วยหนองแปน | 10. ห้วยพิมาน |

- บึง,หนอง,และอื่นๆ 20 แห่ง เป็นแหล่งน้ำสาธารณะประโยชน์ ประกอบด้วย

- | | |
|-------------------------|---------------------------------|
| 1. หนองบัว ม.2 | 11. หนองอีเฒ่า (หนองน้ำกิน) ม.9 |
| 2. หนองนาดี ม.2 | 12. หนองกุดแคน ม.10 |
| 3. หนองพุก ม.4 | 13. หนองโสกขุ่น ม.2 |
| 4. หนองคลอง ม.6 | 14. โสกบักหมี ม.3 |
| 5. หนองลาด ม.6 | 15. หนองป่าน ม.3 |
| 6. กุดอีชีว ม.1 | 16. หนองโคกลี (วัดร้าง) ม.2 |
| 7. หนองม่วง ม.16 | 17. หนองอีแตก |
| 8. หนองสะโมง (กระโหม่ง) | 18. สระสาธารณะวัดป่ากุดรัง |
| 9. หนองพิมาน ม.9 | 19. สระสาธารณะวัดป่าหัวช้าง |
| 10. หนองคุบกี้แกว ม.2 | 20. หนองกกโพธิ์ ม.6 |

8. ศาสนา ประเพณี วัฒนธรรม

8.1 การนับถือศาสนา ประชาชนในตำบลกุดรังนับถือศาสนาพุทธ

8.2 ประเพณีและงานประจำปี

8.2.1 ประเพณี (ฮีตสิบสองคองสิบสี่)

- | | |
|----------------------------|--------------------------|
| -ประเพณีบุญข้าวกรรม | -ประเพณีบุญข้าฮะ |
| -ประเพณีบุญคุณลาน | -ประเพณีบุญเข้าพรรษา |
| -ประเพณีบุญข้าวจี้ | -ประเพณีบุญข้าวประดับดิน |
| -ประเพณีแห่สหรือบุญมหาชาติ | -ประเพณีบุญข้าวสาก |
| -ประเพณีบุญสงกรานต์ | -ประเพณีบุญออกพรรษา |
| -ประเพณีบุญบั้งไฟ | -ประเพณีบุญกฐิน |

8.2.2 งานประจำปี

- งานแข่งขันกีฬาประเพณีด้านยาเสพติด
- งานวันเด็ก
- งานสืบสานวัฒนธรรมไทยใหม่งามลายสร้อยดอกหมาก
- งานสืบสานประเพณีสงกรานต์
- งานแห่พระสองตำบล
- งานบุญบั้งไฟ
- งานลอยกระทง

9. ทรัพยากรธรรมชาติ

9.1 น้ำ ประกอบด้วย 1. ลำห้วย,ลำน้ำ 10 แห่ง 2. บึง,หนอง,และอื่นๆ 20 แห่ง

9.2 ป่าไม้ ทรัพยากรป่าไม้ อบต.กุดรัง มีสภาพป่าไม้ในเขตสาธารณะจำนวน 4 แปลง ที่คงสภาพป่าชุมชนเนื้อที่ประมาณ 700 ไร่

9.3 คุณภาพของทรัพยากรธรรมชาติ สามารถเป็นแหล่งอาหารสัตว์ภายในตำบลอย่างเพียงพอ และฝนเริ่มตกมากขึ้นจากการอนุรักษ์ป่าไม้

10. อื่นๆ

10.1 มวลชนจัดตั้ง

- ลูกเสือชาวบ้าน	2	รุ่น	จำนวน	450	คน
- กลุ่มอาชีพ	7	กลุ่ม	จำนวน	700	คน
- ตำรวจอาสา	1	รุ่น	จำนวน	30	คน
- อปพร.	2	รุ่น	จำนวน	160	คน
- พลังแผ่นดินเอาชนะยาเสพติด	1	รุ่น	จำนวน	400	คน
- อสม.	1	รุ่น	จำนวน	146	คน
- เครือข่ายสุขภาพผู้สูงอายุ	1	รุ่น	จำนวน	841	คน
- อผส.	1	รุ่น	จำนวน	40	คน
- กลุ่มผู้คุ้มครองผู้บริโภคตำบลกุดรัง	16	หมู่บ้าน	จำนวน	34	คน

10.2 ศักยภาพตำบลขององค์การบริหารส่วนตำบล

(1) คณะผู้บริหาร จำนวน 4 คน ดังนี้

- นายก อบต.	จำนวน	1	คน
- รองนายก อบต.	จำนวน	2	คน
- เลขานุการนายก อบต.	จำนวน	1	คน

(2) จำนวนบุคลากร จำนวน 51 คน ดังนี้

พนักงานส่วนตำบล	จำนวน	23	คน ประกอบด้วย
- สำนักงานปลัด	จำนวน	11	คน
- กองคลัง/ลูกจ้างประจำ	จำนวน	5	คน
- กองช่าง	จำนวน	2	คน
- พนักงานจ้างตามภารกิจ	จำนวน	5	คน

พนักงานจ้างทั่วไป จำนวน 28 คน

(3) ระดับการศึกษาบุคลากร

- มัธยมศึกษาตอนปลาย	จำนวน	1	คน
- ปวส.	จำนวน	3	คน
- ปวท.	จำนวน	1	คน
- ปวช.	จำนวน	1	คน
- อนุปริญญา	จำนวน	-	คน
- ปริญญาตรี	จำนวน	17	คน
- ปริญญาโท	จำนวน	5	คน

10.3 จุดเด่นของ ตำบลกุดรัง

1. สินค้าระดับ OTOP คือผ้าไหมลายสร้อยดอกหมาก
2. ประชาชนมีความขยันหมั่นเพียรในการประกอบอาชีพ
3. ประชาชนให้ความร่วมมือในการจ่ายภาษีต่างๆ ให้ อบต.
4. ประชาชนมีความสนใจในการรวมกลุ่ม เพื่อทำกิจกรรมร่วมกัน
5. ประชาชนมีการอนุรักษ์วัฒนธรรม ประเพณีเป็นอย่างดี
6. ประชาชนเข้ามามีส่วนร่วมในการบริหารตำบลในนามสภา กุดรัง และร่วมตรวจสอบการบริหารของส่วนท้องถิ่น
7. ประชาชนมีกรรมสิทธิ์ในที่ดินเป็นของตนเองส่วนมาก
8. อบต. มีการทำงานแบบบูรณาการกับภาคีเครือข่าย

ส่วนที่ ๒
ยุทธศาสตร์องค์กรปกครองส่วนท้องถิ่น
องค์การบริหารส่วนตำบลกุด้รัง

ส่วนที่ 2

ยุทธศาสตร์องค์กรปกครองส่วนท้องถิ่น

1. ความสัมพันธ์ระหว่างแผนพัฒนาระดับมหภาค

1.1 แผนยุทธศาสตร์ชาติ 20 ปี (พ.ศ. 2561-2580)

1. ยุทธศาสตร์ด้านความมั่นคง
2. ยุทธศาสตร์ด้านการสร้างความสามารถในการแข่งขัน
3. ยุทธศาสตร์ด้านการพัฒนาและเสริมสร้างศักยภาพทรัพยากรมนุษย์
4. ยุทธศาสตร์ด้านการสร้างโอกาสความเสมอภาคทางสังคม
5. ยุทธศาสตร์ด้านการสร้างการเติบโตบนคุณภาพชีวิตที่เป็นมิตรกับสิ่งแวดล้อม
6. ยุทธศาสตร์ด้านการปรับสมดุลและพัฒนาระบบการบริหารจัดการภาครัฐ

1.2 แผนพัฒนาเศรษฐกิจและสังคมแห่งชาติ ฉบับที่ 13 (พ.ศ. 2566-2570)

- หมวดหมู่ที่ 1 ไทยเป็นประเทศชั้นนำด้านสินค้าเกษตรและเกษตรแปรรูปมูลค่าสูง
- หมวดหมู่ที่ 2 ไทยเป็นจุดหมายของการท่องเที่ยวที่เน้นคุณภาพและความยั่งยืน
- หมวดหมู่ที่ 3 ไทยเป็นฐานการผลิตยานยนต์ไฟฟ้าที่สำคัญของโลก
- หมวดหมู่ที่ 4 ไทยเป็นศูนย์กลางทางการแพทย์และสุขภาพมูลค่าสูง
- หมวดหมู่ที่ 5 ไทยเป็นประตูการค้าการลงทุนและยุทธศาสตร์ทางโลจิสติกส์ที่สำคัญของภูมิภาค
- หมวดหมู่ที่ 6 ไทยเป็นฐานการผลิตอุปกรณ์อิเล็กทรอนิกส์อัจฉริยะที่สำคัญของโลก
- หมวดหมู่ที่ 7 ไทยมีวิสาหกิจขนาดกลางและขนาดย่อมที่เข้มแข็ง มีศักยภาพสูงและสามารถแข่งขันได้
- หมวดหมู่ที่ 8 ไทยมีพื้นที่และเมืองอัจฉริยะที่น่าอยู่ ปลอดภัย เติบโตได้อย่างยั่งยืน
- หมวดหมู่ที่ 9 ไทยมีความยากจนข้ามรุ่นลดลง และคนไทยทุกคนมีความคุ้มครองทางสังคมที่เพียงพอเหมาะสม
- หมวดหมู่ที่ 10 ไทยมีเศรษฐกิจหมุนเวียนและสังคมคาร์บอนต่ำ
- หมวดหมู่ที่ 11 ไทยสามารถลดความเสี่ยงและผลกระทบจากภัยธรรมชาติและ การเปลี่ยนแปลงสภาพภูมิอากาศ
- หมวดหมู่ที่ 12 ไทยมีกำลังคนสมรรถนะสูง มุ่งเรียนรู้อย่างต่อเนื่อง ตอบโจทย์การพัฒนาแห่งอนาคต
- หมวดหมู่ที่ 13 ไทยมีภาครัฐที่ทันสมัย มีประสิทธิภาพ และตอบโจทย์ประชาชน

1.2 ยุทธศาสตร์การพัฒนาจังหวัดมหาสารคาม (พ.ศ. 2566-2570)

เป้าหมายการพัฒนาจังหวัด

"เกษตรกรรมยั่งยืน นำภูมิปัญญาสร้างคุณค่า พัฒนาการค้าการลงทุนสู่สังคมมีสุข ภายใต้สิ่งแวดล้อมที่ดี"

ตัวชี้วัดความสำเร็จตามเป้าหมายการพัฒนาจังหวัด

๑. ภาคการเกษตรมีความเข้มแข็งและสามารถสร้างมูลค่าเพิ่มให้กับจังหวัด
๒. การพัฒนาเศรษฐกิจของจังหวัดเติบโตอย่างสมดุลและยั่งยืน
๓. ประชาชนมีคุณภาพชีวิตที่ดี

ประเด็นการพัฒนาจังหวัด

- ส่งเสริมและพัฒนาการผลิตภาคการเกษตรเพื่อสร้างรายได้กับเกษตรกร
- ส่งเสริมการนำองค์ความรู้ทางภูมิปัญญาเพื่อสร้างมูลค่าเพิ่มให้กับสินค้า บริการ การท่องเที่ยวเชิงประวัติศาสตร์ ศิลปะและวัฒนธรรม และการท่องเที่ยวเชิงสร้างสรรค์
- เพิ่มศักยภาพด้านการค้าการลงทุน เพื่อรองรับการขยายตัว ทางเศรษฐกิจ
- พัฒนาคุณภาพชีวิตของประชาชน ผู้สังคมมีสุข ภายใต้สิ่งแวดล้อมที่ดี

ยุทธศาสตร์การพัฒนาขององค์กรปกครองส่วนท้องถิ่นในเขตจังหวัดมหาสารคาม (พ.ศ.๒๕๖๖ - ๒๕๗๐)

วิสัยทัศน์ " มุ่งสร้างสังคมแห่งการเรียนรู้ และการบริหารจัดการที่ีรอบด้าน
เพื่อยกระดับคุณภาพชีวิตของประชาชน "

กรอบยุทธศาสตร์การพัฒนาของ อปท.ในเขตจังหวัดมหาสารคาม (พ.ศ.๒๕๖๖ - ๒๕๗๐)

- ยุทธศาสตร์ที่ ๑ การจัดการศึกษาและสร้างสังคมแห่งการเรียนรู้ในท้องถิ่น
- ยุทธศาสตร์ที่ ๒ การสร้างความเข้มแข็งของสังคมและชุมชนในท้องถิ่น
- ยุทธศาสตร์ที่ ๓ การพัฒนาโครงสร้างการผลิตและสร้างความมั่นคงทางเศรษฐกิจในท้องถิ่น
- ยุทธศาสตร์ที่ ๔ การพัฒนาและเสริมสร้างประสิทธิภาพองค์กร

1.4 ยุทธศาสตร์การพัฒนาขององค์กรปกครองส่วนท้องถิ่นในเขตจังหวัด (พ.ศ. 2566-2570)

- ประเด็นยุทธศาสตร์ที่ 1 การจัดการศึกษาและสร้างสังคมแห่งการเรียนรู้ในท้องถิ่น
- ประเด็นยุทธศาสตร์ที่ 2 การสร้างความเข้มแข็งของสังคมและชุมชนในท้องถิ่น
- ประเด็นยุทธศาสตร์ที่ 3 การพัฒนาโครงสร้างการผลิตและสร้างความมั่นคงทางเศรษฐกิจในท้องถิ่น
- ประเด็นยุทธศาสตร์ที่ 4 การพัฒนาและเสริมสร้างประสิทธิภาพองค์กร

1.5 แผนพัฒนาขององค์การบริหารส่วนจังหวัดมหาสารคาม (พ.ศ.2566-2570)

- ประเด็นยุทธศาสตร์การพัฒนาที่ 1 ด้านการศึกษา ศาสนา วัฒนธรรม ประเพณีและนันทนาการ
- ประเด็นยุทธศาสตร์การพัฒนาที่ 2 ด้านคุณภาพชีวิต เศรษฐกิจ และสังคม
- ประเด็นยุทธศาสตร์การพัฒนาที่ 3 ด้านการจัดระบบบริการสาธารณสุข และการบริหารจัดการที่ดี

วิสัยทัศน์ “ประชาชนอยู่ดีมีสุข สังคมปลอดภัย เศรษฐกิจท้องถิ่นก้าวไกล ภายใต้การบริหารจัดการที่ดี”

พันธกิจ

- จัดการศึกษาท้องถิ่น
- ส่งเสริมอนุรักษ์สืบสานวัฒนธรรม ประเพณีและภูมิปัญญาท้องถิ่น
- ส่งเสริมงานด้านสาธารณสุขและการพัฒนาคุณภาพชีวิต
- เสริมสร้างความมั่นคงทางเศรษฐกิจและความเข้มแข็งทางสังคม ชุมชน
- พัฒนาการจัดระบบบริการสาธารณสุขได้มาตรฐานและเป็นมิตรกับสิ่งแวดล้อม
- สนับสนุนและส่งเสริมการบริหารจัดการท้องถิ่น

1.6 อื่นๆ แผนปฏิบัติการด้านทรัพยากรน้ำ (พ.ศ. 2566-2570)

1. แผนแม่บทด้านที่ 1 การจัดการน้ำอุปโภคบริโภค
2. แผนแม่บทด้านที่ 2 การสร้างความมั่นคงน้ำภาคการผลิต
3. แผนแม่บทด้านที่ 3 การจัดการน้ำท่วมและอุทกภัย
4. แผนแม่บทด้านที่ 4 การจัดการคุณภาพน้ำและอนุรักษ์ทรัพยากรน้ำ
5. แผนแม่บทด้านที่ 5 การอนุรักษ์ฟื้นฟูสภาพป่าต้นน้ำที่เสื่อมโทรมและป้องกันการพังทลายของดิน
6. แผนแม่บทด้านที่ 6 การบริหารจัดการ

2. ยุทธศาสตร์ขององค์กรปกครองส่วนท้องถิ่น

2.1 วิสัยทัศน์ (Vision) ขององค์การบริหารส่วนตำบลกุดรัง

“ตำบลน่าอยู่ กุดรังรักชาติ ศาสนา พระมหากษัตริย์”

2.2 ยุทธศาสตร์ เพื่อการพัฒนาองค์การบริหารส่วนตำบลกุดรัง (Strategy)

ประเด็นยุทธศาสตร์ที่ 1 ด้านการพัฒนาการศึกษาและเรียนรู้

แผนงานการศึกษา / แผนงานสวัสดิการสังคม

- แนวทางการพัฒนา
1. ส่งเสริมและพัฒนาระบบการเรียนรู้การสอนในทุกระบบ และทุกระดับ
 2. ส่งเสริมและพัฒนานักเรียน และบุคลากรทางการศึกษา

ประเด็นยุทธศาสตร์ที่ 2 ด้านการพัฒนาและปรับปรุงโครงสร้างพื้นฐาน

แผนงานเคหะและชุมชน/แผนงานอุตสาหกรรมและการโยธา

- แนวทางการพัฒนา
1. ก่อสร้างและปรับปรุงถนน สะพาน ทางเท้า และทางระบายน้ำ
 2. ก่อสร้าง บำรุง รักษา ระบบสาธารณูปโภคและระบบสาธารณูปการ
 3. พัฒนาแหล่งน้ำและปรับปรุงภูมิทัศน์
 4. จัดทำผังเมือง และการควบคุมอาคาร

ประเด็นยุทธศาสตร์ที่ 3 ด้านการส่งเสริมคุณภาพชีวิตและความเข้มแข็ง ในชุมชนและสังคม

แผนงานสังคมสงเคราะห์/แผนงานการเกษตร/แผนงานสร้างความเข้มแข็งของชุมชน/แผนงานบริหารงานทั่วไป/แผนงานสาธารณสุข/แผนงานการศาสนาวัฒนธรรมและนันทนาการ

- แนวทางการพัฒนา
1. สนับสนุนการดำเนินงานตามแนวทางหลักปรัชญาเศรษฐกิจพอเพียง
 2. การพัฒนาและส่งเสริมอาชีพ
 3. พัฒนาและส่งเสริมการคุณภาพชีวิตผู้สูงอายุ ผู้พิการ เด็ก เยาวชน ผู้ยากจน ผู้ยากไร้ และผู้ด้อยโอกาส
 4. ส่งเสริมการปกครองในระบอบประชาธิปไตยอันมีพระมหากษัตริย์ทรงเป็นประมุข
 5. ส่งเสริมและพัฒนาผู้นำชุมชน ผู้นำท้องถิ่น รวมถึงเครือข่าย
 6. ป้องกันบรรเทาสาธารณภัยและรักษาความสงบเรียบร้อยในสังคมและชุมชน
 7. พัฒนาและส่งเสริมการกีฬาและนันทนาการ
 8. ควบคุมป้องกันโรคติดต่อและไม่ติดต่อ

ประเด็นยุทธศาสตร์ที่ 4 ด้านการส่งเสริมการลงทุน พาณิชยกรรม การบริการและการท่องเที่ยว

แผนงานบริหารงานทั่วไป/แผนงานคณะชุมชน/แผนงานการเกษตร/แผนงานสาธารณสุข/

- แนวทางการพัฒนา
1. ส่งเสริมการลงทุน แนวคิดเศรษฐกิจเชิงสร้างสรรค์
 2. พัฒนาและปรับปรุงระบบการบริการสาธารณะ
 3. สนับสนุนการพาณิชยกรรม การบริการและการท่องเที่ยว

ประเด็นยุทธศาสตร์ที่ 5 ด้านบริหารการจัดการ และการอนุรักษ์ทรัพยากรธรรมชาติและสิ่งแวดล้อม

แผนงานสาธารณสุข/แผนงานการเกษตร/แผนงานการศาสนาวัฒนธรรมและนันทนาการ

- แนวทางการพัฒนา
1. อนุรักษ์ คุ้มครอง และบำรุงทรัพยากรธรรมชาติและสิ่งแวดล้อม
 2. บริหารจัดการทรัพยากรธรรมชาติและสิ่งแวดล้อม อย่างเป็นระบบ
 3. ส่งเสริมการใช้พลังงานชุมชนได้อย่างมีประสิทธิภาพ

ประเด็นยุทธศาสตร์ที่ 6. ด้านการส่งเสริมศิลปะ วัฒนธรรม จารีตประเพณี และภูมิปัญญาท้องถิ่น

แผนงานการศาสนาวัฒนธรรมและนันทนาการ

- แนวทางการพัฒนา
1. สนับสนุนและส่งเสริมการสืบทอดศิลปะ วัฒนธรรม จารีตประเพณี และภูมิปัญญาท้องถิ่น
 2. อนุรักษ์ คุ้มครองโบราณสถานที่สำคัญ

2.3 เป้าประสงค์

- 1) พัฒนาการศึกษาและการเรียนรู้ให้มีคุณภาพและทั่วถึงทุกระดับ
- 2) พัฒนาโครงสร้างพื้นฐานและระบบสาธารณูปโภคให้ได้มาตรฐานและเพียงพอ
- 3) ยกระดับคุณภาพชีวิตของประชาชน สร้างชุมชนเข้มแข็ง มีความปลอดภัย และมีสุขภาวะที่ดี
- 4) ส่งเสริมเศรษฐกิจ การลงทุน การค้า การบริการ และการท่องเที่ยวเพื่อสร้างรายได้แก่ชุมชน
- 5) อนุรักษ์ ฟื้นฟู และบริหารจัดการทรัพยากรธรรมชาติและสิ่งแวดล้อมอย่างยั่งยืน
- 6) อนุรักษ์และสืบสานศิลปะ วัฒนธรรม จารีตประเพณี และภูมิปัญญาท้องถิ่น ควบคู่กับการส่งเสริมความรักชาติ ศาสนา และพระมหากษัตริย์

2.4 ตัวชี้วัด/กลยุทธ์

กลยุทธ์หลัก ได้แก่

- ส่งเสริมและพัฒนาศึกษา บุคลากร และระบบการเรียนรู้
- ก่อสร้างและปรับปรุงถนน สะพาน ระบบระบายน้ำ สาธารณูปโภค แหล่งน้ำ และผังเมือง
- ส่งเสริมอาชีพ ยึดหลักเศรษฐกิจพอเพียง พัฒนาคุณภาพชีวิตผู้สูงอายุ ผู้พิการ เด็ก เยาวชน และผู้ด้อยโอกาส
- ส่งเสริมประชาธิปไตย การพัฒนาผู้นำชุมชน การป้องกันสาธารณสุขภัย การกีฬา และการควบคุมโรค
- ส่งเสริมการลงทุน การค้า การบริการ และการท่องเที่ยว พร้อมพัฒนาระบบบริการสาธารณะ
- อนุรักษ์และบริหารจัดการทรัพยากรธรรมชาติและสิ่งแวดล้อม รวมถึงการใช้พลังงานอย่างมีประสิทธิภาพ
- ส่งเสริมการสืบทอดศิลปวัฒนธรรม ประเพณี และการอนุรักษ์โบราณสถาน

ตัวชี้วัด

- ร้อยละของประชาชนที่เข้าถึงบริการการศึกษาและสวัสดิการ
- จำนวนโครงสร้างพื้นฐานที่ก่อสร้างหรือปรับปรุงแล้วเสร็จ
- จำนวนผู้ได้รับการส่งเสริมอาชีพและมีรายได้เพิ่มขึ้น
- จำนวนกิจกรรมส่งเสริมสุขภาพ ความปลอดภัย และการป้องกันโรค
- จำนวนโครงการด้านการลงทุน การท่องเที่ยว และบริการสาธารณะ
- พื้นที่สีเขียวหรือทรัพยากรธรรมชาติที่ได้รับการอนุรักษ์
- จำนวนกิจกรรมด้านศิลปวัฒนธรรมและภูมิปัญญาท้องถิ่นที่ได้รับการสนับสนุน

๒.๕ จุดยืนทางยุทธศาสตร์

องค์การบริหารส่วนตำบลกุตุรง มุ่งเป็นองค์กรปกครองส่วนท้องถิ่นที่พัฒนาคุณภาพชีวิตของประชาชนอย่างรอบด้าน โดยเน้นการยกระดับการศึกษา การพัฒนาโครงสร้างพื้นฐาน การสร้างเศรษฐกิจชุมชนที่เข้มแข็ง การอนุรักษ์ทรัพยากรธรรมชาติและสิ่งแวดล้อม การสืบสานศิลปวัฒนธรรมและภูมิปัญญาท้องถิ่น ภายใต้วิสัยทัศน์ "ตำบลน่าอยู่ กุตุรงรักชาติ ศาสนา พระมหากษัตริย์" เพื่อให้ประชาชนมีคุณภาพชีวิตที่ดี ชุมชนมีความเข้มแข็ง และเกิดการพัฒนายั่งยืน

3. การวิเคราะห์เพื่อพัฒนาท้องถิ่น

3.1 การวิเคราะห์กรอบการจัดทำยุทธศาสตร์ขององค์กรปกครองส่วนท้องถิ่น

ใช้การวิเคราะห์ SWOT Analysis/Demand (Demand Analysis)/Global Demand และ Trend ปัจจัยและสถานการณ์การเปลี่ยนแปลงที่มีผลต่อการพัฒนา อย่างน้อยต้องประกอบด้วย การวิเคราะห์ศักยภาพด้านเศรษฐกิจ ด้านสังคม ด้านทรัพยากรธรรมชาติและสิ่งแวดล้อม ซึ่งมีรายละเอียดดังนี้

จุดแข็ง (S : Strength-s)

- ประชาชนมีความพร้อม จะมีส่วนร่วมในกระบวนการพัฒนาท้องถิ่น
- การจัดโครงสร้างภายในมีความเหมาะสมสอดคล้องกับภารกิจ
- มีองค์การบริหารส่วนตำบลที่พร้อมจะให้บริการสาธารณะและแก้ไขปัญหาความเดือดร้อนของประชาชน
- มีการประสานร่วมมือกันระหว่างองค์การบริหารส่วนตำบลกับส่วนราชการต่างๆ
- ผู้นำชุมชนมีความเข้มแข็ง และมีศักยภาพในการพัฒนา
- ส่งเสริมการมีส่วนร่วมของประชาชนในรูปแบบประชาคม การประชุมวางแผนเตรียมงาน

จุดอ่อน (W : Weakness)

- กฎหมาย ระเบียบ ข้อบังคับที่เกี่ยวข้องกับการปฏิบัติงาน มีการแก้ไขเปลี่ยนแปลงอยู่ตลอดเวลา ทำให้เจ้าหน้าที่ผู้ปฏิบัติสับสนขาดความชัดเจน
- องค์การบริหารส่วนตำบล มีงบประมาณจำกัด ทำให้การพัฒนาไม่เป็นไปตามแผนพัฒนาที่วางไว้
- การใช้ทรัพยากรธรรมชาติ และการทำลายสิ่งแวดล้อมเพิ่มขึ้น ก่อให้เกิดปัญหาภัยธรรมชาติ

โอกาส (O : Opportunity)

- จังหวัดมหาสารคาม หรือหน่วยงานที่เกี่ยวข้องสนับสนุนงบประมาณให้องค์การบริหารส่วนตำบล ดำเนินการตามแผนงานโครงการตามแนวทางยุทธศาสตร์การพัฒนาจังหวัด และแผนพัฒนาองค์การบริหารส่วนตำบล
- มีเส้นทางคมนาคมเชื่อมระหว่างจังหวัด สามารถรองรับการขยายตัวทางด้านเศรษฐกิจ
- นโยบายของรัฐบาลในการส่งเสริมการกระจายอำนาจการปกครองท้องถิ่น โดยการสร้างดุลยภาพระหว่างการกำกับดูแล และความเป็นอิสระของท้องถิ่นในการบริหารจัดการงบประมาณและบุคลากรของท้องถิ่น

อุปสรรค (T : Threat)

- ประชาชนขาดความรู้ ความเข้าใจ บทบาทหน้าที่ของตนเองกับงานของท้องถิ่น
- นโยบายรัฐบาลไม่สามารถถ่ายโอนงบประมาณมายังองค์กรปกครองส่วนท้องถิ่น ตามพระราชบัญญัติกำหนดแผนและขั้นตอนการกระจายอำนาจให้แก่องค์กรปกครองส่วนท้องถิ่น พ.ศ.2542 ทำให้การพัฒนาท้องถิ่นบางเรื่องต้องชะงัก
- กฎหมาย ระเบียบ ข้อบังคับขาดความยืดหยุ่น หรือไม่เหมาะสมสอดคล้องกับภารกิจห้วงระยะเวลาในการจัดสรรและการเบิกจ่ายงบประมาณของรัฐบาลมีความไม่แน่นอน
- การดำเนินงานตามนโยบายต่างๆ ของรัฐบาลมีจำนวนเพิ่มมากขึ้น ความรับผิดชอบเพิ่มมากขึ้น ประกอบกับปัญหาในพื้นที่และความต้องการประชาชนมีมาก แต่ไม่สามารถปฏิบัติได้ครบถ้วน เนื่องจากจำกัดด้วยอำนาจหน้าที่และจำนวนงบประมาณที่มีจำกัด

สภาพปัญหาขององค์การบริหารส่วนตำบล

ชื่อปัญหา	สภาพปัญหา
1. ปัญหาด้านเศรษฐกิจ	<ul style="list-style-type: none"> - ราคาผลผลิตไม่คงที่ - ขาดเงินทุนในการประกอบอาชีพ - การถูกเอารัดเอาเปรียบจากพ่อค้าคนกลาง - ขาดเมล็ดพันธุ์พืช, พันธุ์สัตว์ ที่มีคุณภาพ - ปัญหาหนี้สินภาคครัวเรือน - ขาดแคลนอาชีพเสริม - การอพยพแรงงานไปทำงานนอกพื้นที่
2. ปัญหาด้านสังคม	<ul style="list-style-type: none"> - ปัญหาการแพร่ระบาดของยาเสพติด - ปัญหาอบายมุข - ปัญหาวัยรุ่นทะเลาะวิวาท - ค่านิยมที่เปลี่ยนแปลงไป - การส่งเสริมสวัสดิการและนันทนาการ - ปัญหาการตั้งครุฑไม้พร้อมในกลุ่มเยาวชน
3. ปัญหาด้านโครงสร้างพื้นฐาน	<ul style="list-style-type: none"> - การคมนาคมไม่สะดวก ถนนที่ใช้สัญจรชำรุด - ถนนที่เป็นเส้นทางในการลำเลียงผลผลิตทางการเกษตรยังไม่ทั่วถึง - ความต้องการ การขยายเขตไฟฟ้ามีมาก แต่ไม่มีงบประมาณดำเนินการ - ระบบน้ำประปาไม่เพียงพอในฤดูแล้ง - ไฟฟ้าเพื่อการเกษตรไม่ทั่วถึงทุกพื้นที่
4. ปัญหาด้านแหล่งน้ำ	<ul style="list-style-type: none"> - ขาดน้ำในการเกษตรและยังมีลำห้วยที่ต้องขุดลอก เพื่อพร้อมเก็บกักน้ำอีกมาก - แหล่งน้ำดิบ ที่ใช้ผลิตน้ำประปามีปริมาณไม่พอ ต่อความจำเป็นของชาวบ้าน
5. ปัญหาด้านสาธารณสุข	<ul style="list-style-type: none"> - ยังมีการระบาดของโรคไข้เลือดออก โรคเรื้อรังโรคติดต่อ - มลพิษของขยะในชุมชน - มลพิษทางอากาศ จากการประกอบอาชีพ เช่น การเลี้ยงสุกร ร้านซ่อมต่าง ๆ ฯลฯ - งบประมาณด้านสาธารณสุขยังไม่เพียงพอในการบริหารจัดการ
6. ปัญหาด้านการเมืองการบริหาร	<ul style="list-style-type: none"> - ประชาชนไม่ให้ความสำคัญในการจัดเวทีประชาคม - งบประมาณในการบริหารราชการไม่เพียงพอ
7. ปัญหาด้านการศึกษา ศาสนาและวัฒนธรรม	<ul style="list-style-type: none"> - การศึกษาต่อในระดับอุดมศึกษาของเด็ก ยังมีเด็กที่เรียนดีแต่ยากจน จำนวนมาก - ด้านการรักษาภูมิปัญญาท้องถิ่น ยังไม่ได้รับการสนับสนุนเท่าที่ควร - การสนับสนุนปราชญ์ชาวบ้านยังไม่เป็นรูปธรรมเท่าที่ควร - ปัญหาการย้ายสถานศึกษาเข้าสู่ชุมชนเมือง
8. ปัญหาด้านทรัพยากรธรรมชาติและสิ่งแวดล้อม	<ul style="list-style-type: none"> - ดินขาดความอุดมสมบูรณ์ - มีการปลูกต้นไม้ แต่ขาดการดูแล รักษาอย่างต่อเนื่อง - ปัญหาสารเคมี สารพิษ ต่างๆ ในภาคการเกษตร - การบุกรุกที่ดินและพื้นที่ทับซ้อน รวมถึงที่ดินไม่มีเอกสารสิทธิ์

3.2 การประเมินสถานการณ์สภาพแวดล้อมภายนอกที่เกี่ยวข้อง

องค์การบริหารส่วนตำบลกุตรัง ขอสรุปผลการดำเนินงานในระยะที่ผ่านมาเชิงคุณภาพดังนี้

1. การดำเนินงานด้านโครงสร้างพื้นฐาน

- ถนนสายที่อยู่ในอำนาจหน้าที่ ได้รับการปรับปรุง ซ่อมแซม เพื่อความสะดวกในการคมนาคมมากขึ้น
- ประชาชนได้รับความสะดวกในการขนส่ง ถ่ายสินค้าด้านการเกษตรมากขึ้น
- ถนนสายระหว่างหมู่บ้านได้สร้างใหม่ ปรับปรุงซ่อมแซม เพื่อความสะดวก รวดเร็ว ในการเดินทาง
- ถนนเชื่อมต่อเขตของตำบลใกล้เคียงได้รับการปรับปรุง ซ่อมแซม เพื่อความสะดวกรวดเร็วในการเดินทางและขนส่งสินค้าด้านการเกษตร
- ถนนเชื่อมต่อเขตหมู่บ้านในตำบล ได้รับการก่อสร้างปรับปรุง เป็นถนนลาดยาง ทำให้ การคมนาคม สะดวก รวดเร็ว และประชาชนมีคุณภาพชีวิตที่ดีขึ้น
- ไฟฟ้าสาธารณะ ได้รับการขยายและติดตั้งเพิ่ม
- ได้รับการสนับสนุนจากการไฟฟ้าส่วนภูมิภาคอำเภอเบรบือ สาขากุตรัง

2. การดำเนินงานด้านแหล่งน้ำ

- ขุดลอกแหล่งน้ำและฝายกั้นน้ำ ทำให้กักเก็บน้ำสำหรับการเกษตรได้พอสมควร
- ประชาชนมีน้ำสะอาดในการอุปโภค บริโภค
- องค์การบริหารส่วนตำบลได้รับงบประมาณเพื่อจัดทำระบบประปาหมู่บ้านในพื้นที่ที่ประสบปัญหา
- ประชาชนมีความรู้ความเข้าใจในการบริหารจัดการ ซ่อมแซม ปรับปรุงในการใช้น้ำ
- เพิ่มเติมฝายกักเก็บน้ำขนาดเล็กเพื่อใช้ในการเกษตรของชุมชน

3. การดำเนินการด้านเศรษฐกิจ

- ประชาชนมีการรวมกลุ่มในรูปแบบของออมทรัพย์
- เกษตรกรได้รับความรู้จากการฝึกอบรม
- มีการจัดตั้งกลุ่มอาชีพ เช่น กลุ่มหม่อนไหม กลุ่มวิสาหกิจชุมชน กลุ่มออมทรัพย์
- เพิ่มศักยภาพในการประกอบอาชีพแบบเศรษฐกิจชุมชนพึ่งตนเองให้กับประชาชน
- อบรมให้ความรู้เกี่ยวกับการจัดทำบ่อก๊าซชีวภาพ เพื่อลดรายจ่ายในครัวเรือนให้กับประชาชน
- ประชาชนมีสภาพความเป็นอยู่ที่ดีขึ้น จากการที่ผู้บริหารมีการสนับสนุนงบประมาณ ให้กับกลุ่มวิสาหกิจชุมชน และส่งเสริมการเกษตรอย่างเต็มที่
- ได้รับการสนับสนุนแหล่งเงินทุนจากกลุ่มองค์กรต่างๆ เพื่อบริหารจัดการในรูปแบบการจัดตั้งกลุ่มองค์กรภายในตำบล ทำให้สามารถจัดสวัสดิการต่างๆ ให้ประชาชนเพิ่มมากขึ้น
- ประชาชนในพื้นที่ให้ความสำคัญในการออมทรัพย์ กับสถาบันการเงินชุมชน เพื่อสร้างความเข้มแข็งให้ครอบครัว
- ประชาชนสามารถดำรงชีวิตตามแนวปรัชญาเศรษฐกิจพอเพียง

4. การดำเนินงานด้านการศึกษา ศาสนา และวัฒนธรรม

- ประชาชนอนุรักษ์ประเพณีวัฒนธรรม คำสอนศาสนา สืบทอดวัฒนธรรมประเพณีอันดีงาม
- มีการพัฒนาด้านการศึกษา โดยให้ทุกคนมีความเท่าเทียมด้านการศึกษา
- ประชาชนมีความสนใจในการเล่นกีฬา ทำให้เกิดความสามัคคีในหมู่คณะ
- ประชาชนได้รับรู้ข่าวสารมากขึ้น โดยมีการพัฒนาเครือข่ายเชื่อมโยงอินเทอร์เน็ตภายในตำบล และส่วนราชการต่าง ๆ และการประชาสัมพันธ์ผ่านผู้นำชุมชน
- ศูนย์พัฒนาเด็กเล็กได้รับการจัดสรรงบประมาณอย่างต่อเนื่อง
- มีการส่งเสริมการรักษาภูมิปัญญาท้องถิ่นของคนในชุมชนและจัดตั้งแหล่งเรียนรู้ในสถานศึกษา
- มีการสืบทอดมรดกทางวัฒนธรรมและศิลปะพื้นบ้านและสนับสนุนปราชญ์ชาวบ้าน

5. การดำเนินงานด้านสังคม

- ประชาชนมีความปลอดภัยในชีวิตทรัพย์สินมากขึ้น
- มีการอบรมแก้ไขปัญหาการแพร่ระบาดของยาเสพติดในหมู่เยาวชน
- เยาวชนรู้จักใช้เวลาว่างให้เกิดประโยชน์มากขึ้น เช่น มีการแข่งขันกีฬาภายในตำบล ทำงานในช่วงปิดภาคเรียน
- มีการจัดฝึกอบรมทบทวน อปพร. และป้องกันบรรเทาสาธารณภัย/ไฟป่า
- มีการจัดกิจกรรมนันทนาการให้กับโรงเรียนในเขตตำบลทุกตำบล เช่น การแข่งขันกีฬา, วันเด็ก
- รณรงค์ให้ความรู้เกี่ยวกับการตั้งครุฑไม้พร้อมในกลุ่มเยาวชนและสถานศึกษา

6. การดำเนินงานด้านสาธารณสุข

- ประชาชนมีความรู้ความเข้าใจในการดูแลรักษาสุขภาพอนามัยและที่อยู่อาศัยที่ถูกสุขลักษณะ
- ประชาชนมีการพัฒนาคุณภาพชีวิตด้านสาธารณสุขที่ดีขึ้น
- ประชาชนมีความรู้ในการป้องกันโรคติดต่อมากขึ้น
- ผู้สูงอายุ ผู้พิการ ผู้ด้อยโอกาสในสังคมได้รับการสวัสดิการอย่างทั่วถึงและการเอาใจใส่ดูแล มากขึ้นมีการให้ความรู้เกี่ยวกับการบริหารจัดการด้านขยะในชุมชน

7. การดำเนินงานด้านทรัพยากรธรรมชาติและสิ่งแวดล้อม

- ประชาชนมีความรู้ ความเข้าใจในการใช้ดินและการปรับปรุงสภาพของดินมากขึ้น
- ประชาชนมีความเข้าใจ ในการที่จะดูแลรักษาแหล่งน้ำและพัฒนาแหล่งน้ำ
- ประชาชนเห็นความสำคัญของป่าไม้ในการดูแลรักษาป่าไม้และปลูกป่ามากขึ้น
- ให้ความรู้เกี่ยวกับเกษตรอินทรีย์ ส่งเสริมให้ประชาชนผลิตปุ๋ยอินทรีย์ใช้เอง
- ประชาชนมีจิตสำนึกในการดูแลทรัพยากรธรรมชาติและสิ่งแวดล้อม
- แหล่งน้ำดิบได้รับการพัฒนาและปรับปรุงให้มีสภาพพร้อมสำหรับการกักเก็บน้ำไว้ในฤดูแล้ง
- แนวเขตพื้นที่ทับซ้อนมีความชัดเจนมากยิ่งขึ้นและมีการบริหารจัดการที่ดินอย่างเป็นรูปธรรมโดยความร่วมมือกับสถาบันพัฒนาองค์กรชุมชน

8. การดำเนินงานด้านการเมืองการบริหารการปกครอง

- ประชาชนมีความรู้ความเข้าใจในเรื่องการเมืองมากขึ้น
- สมาชิกสภาองค์การบริหารส่วนตำบลทุกตำบล มีความรู้ความเข้าใจในบทบาทหน้าที่ รวมถึงกฎระเบียบการปฏิบัติงานส่วนท้องถิ่นมากขึ้น
- พนักงานส่วนตำบลมีความรู้ ความเข้าใจในกฎหมายระเบียบที่เกี่ยวข้องกับอำนาจหน้าที่

3. ความเชื่อมโยงยุทธศาสตร์การพัฒนาจังหวัดกับยุทธศาสตร์การพัฒนาขององค์กรปกครองส่วนท้องถิ่น
 โครงสร้างเชื่อมโยงแผนยุทธศาสตร์การพัฒนาองค์การบริหารส่วนตำบลภูคดรีง พ.ศ. 2566-2570 ทบพจนฉบับที่ 5 พ.ศ. 2569

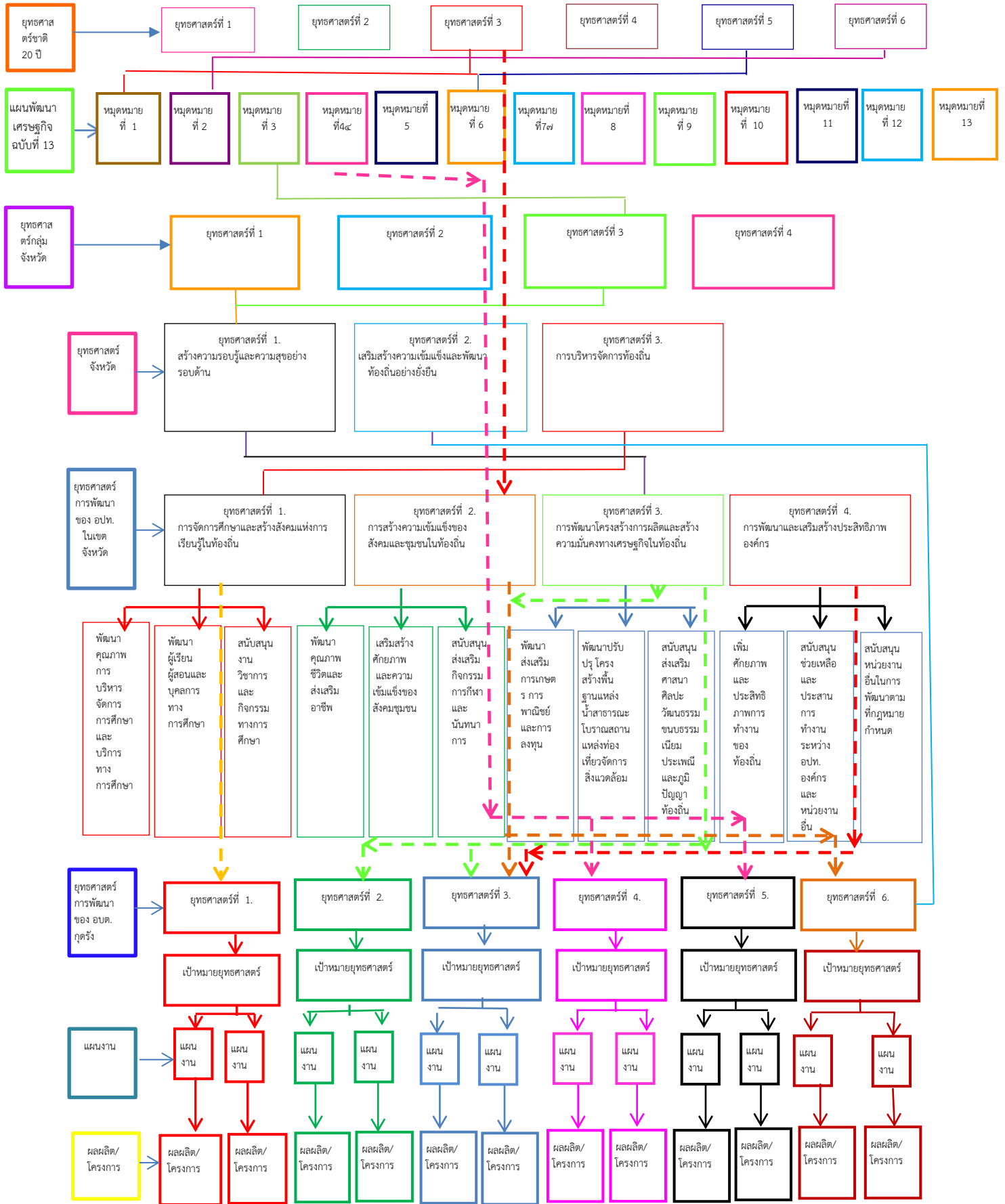

โครงสร้างเชื่อมโยงแผนยุทธศาสตร์การพัฒนาขององค์การบริหารส่วนตำบลภูตวัง (พ.ศ.2566-2570) ทบพวณฉบับที่ 5 พ.ศ. 2569

แบบ ยท.01

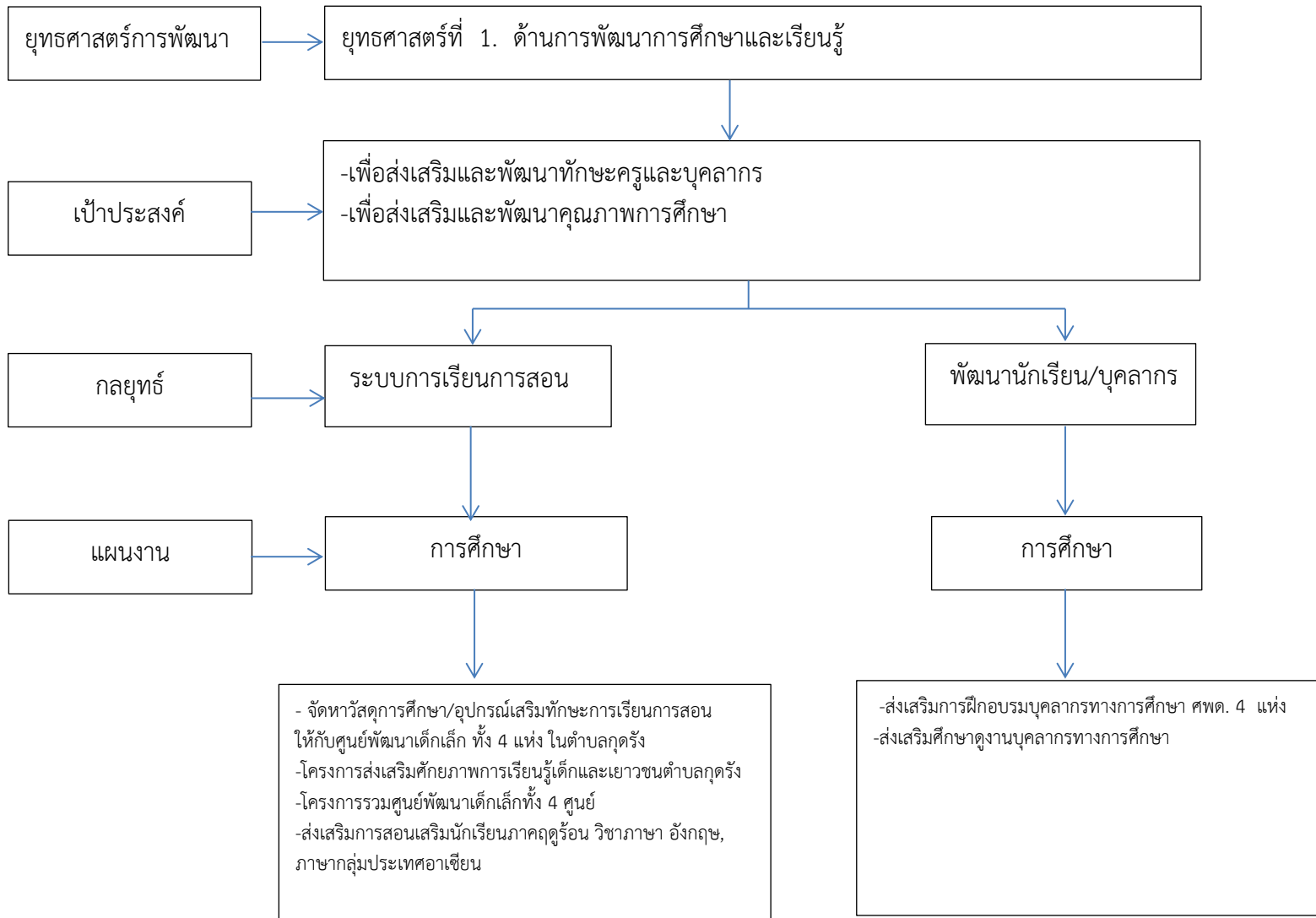

โครงสร้างเชื่อมโยงแผนยุทธศาสตร์การพัฒนาขององค์การบริหารส่วนตำบลกุดรัง (พ.ศ.2566-2570) ทบพจนฉบับที่ 5 พ.ศ. 2569

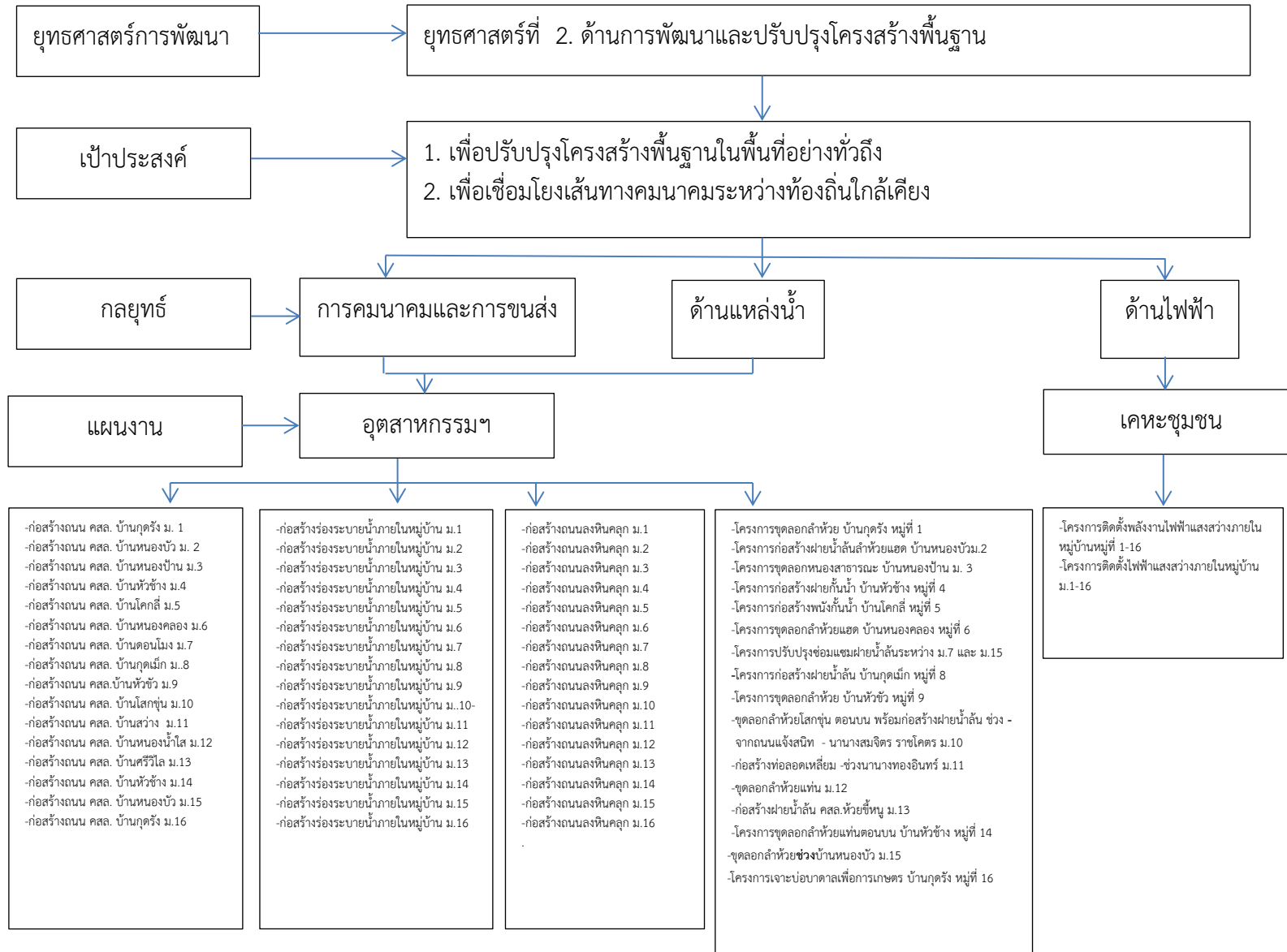

โครงสร้างเชื่อมโยงแผนยุทธศาสตร์การพัฒนาขององค์การบริหารส่วนตำบลกุดรัง (พ.ศ.2566-2570) ทบทวนฉบับที่ 5 พ.ศ. 2569

แบบ ยท.01

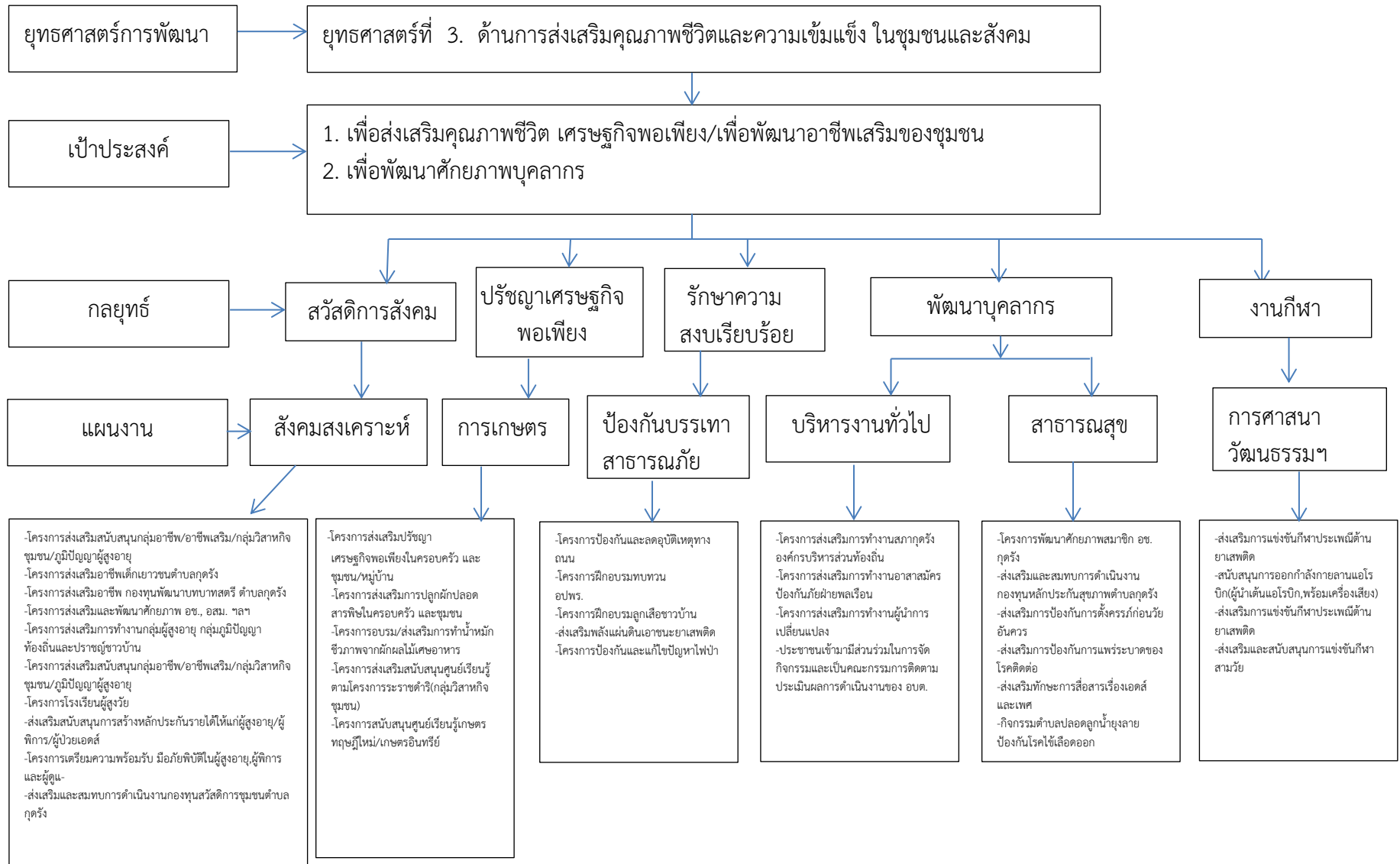

โครงสร้างเชื่อมโยงแผนยุทธศาสตร์การพัฒนาขององค์การบริหารส่วนตำบลกุตุรงค์ (พ.ศ.2566-2570) ทบพท.ฉบับที่ 5 พ.ศ. 2569

แบบ ยท.01

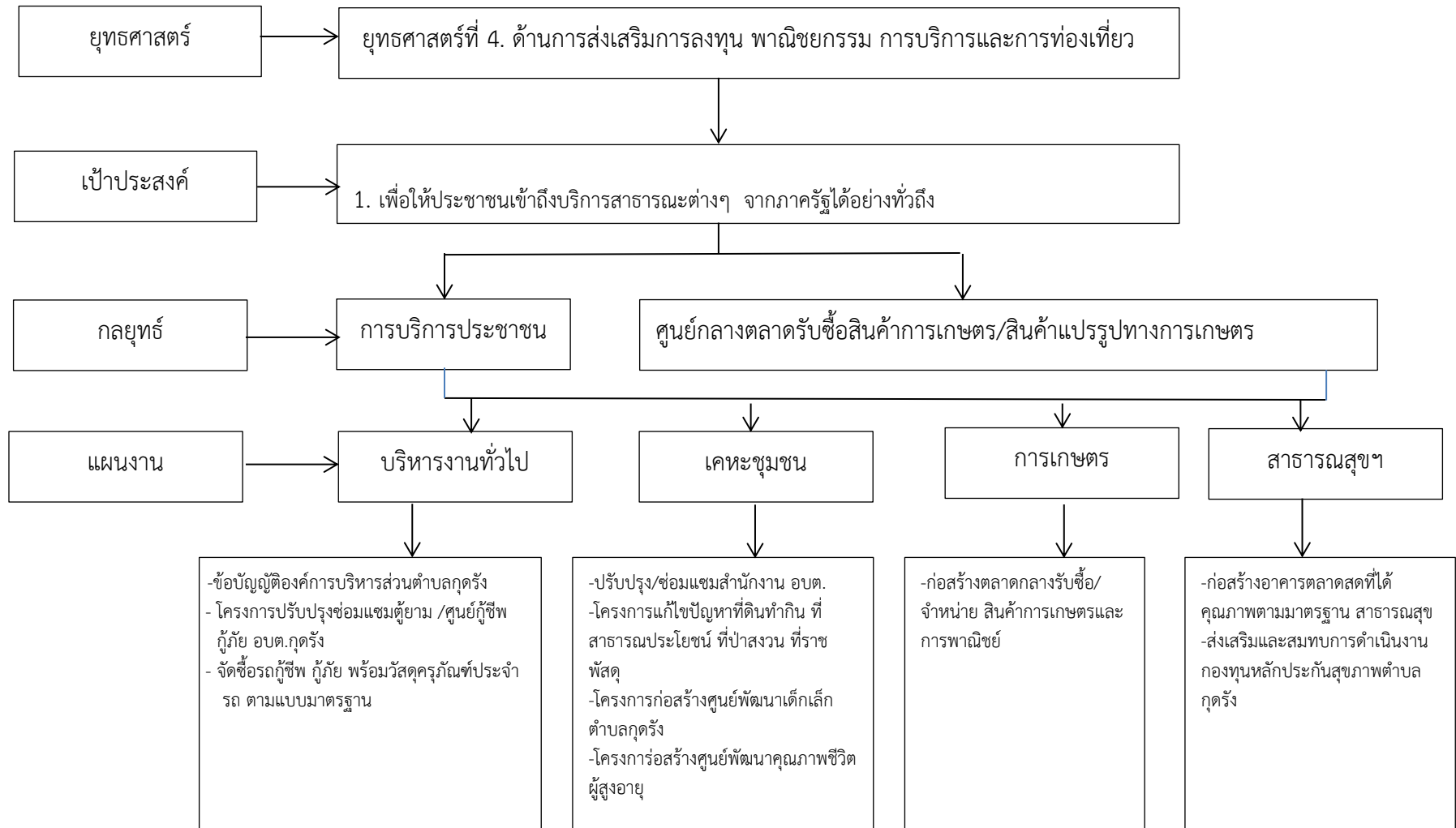

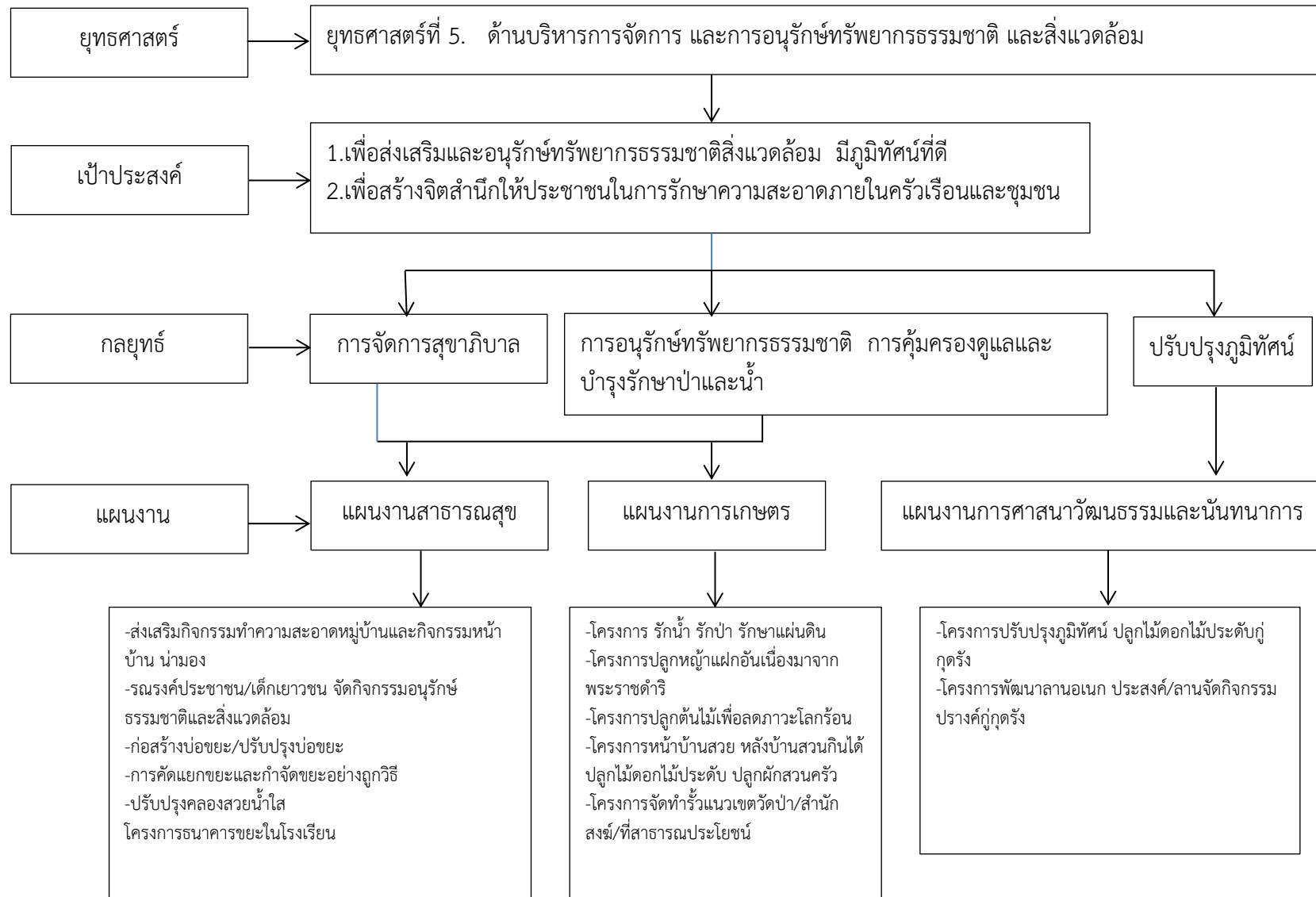

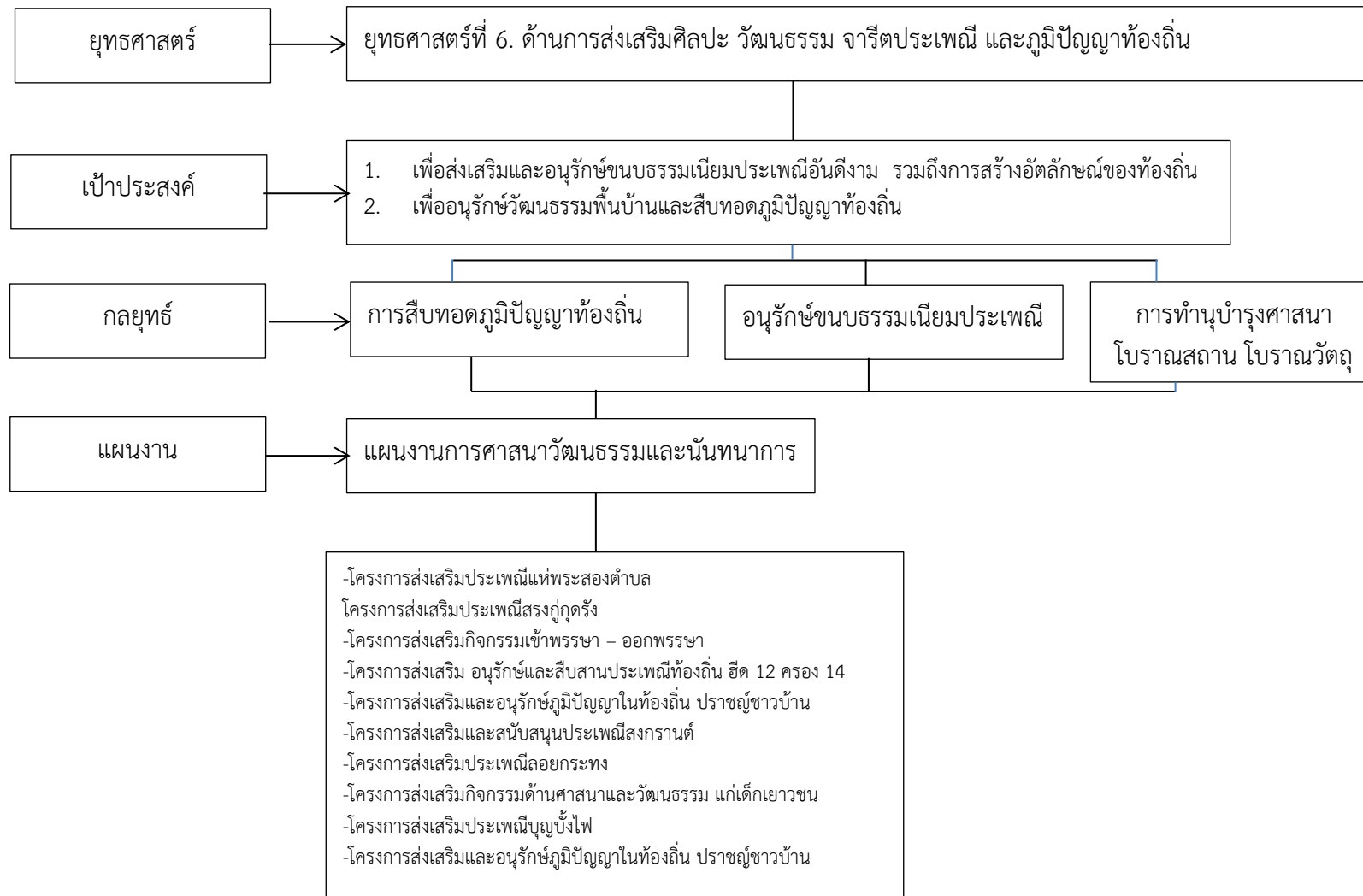

3.3 การวิเคราะห์เพื่อพัฒนาท้องถิ่น

ด้านเศรษฐกิจ

- สนับสนุนสินค้า OTOP และการพัฒนากลุ่มอาชีพต่างๆ กลุ่มออมทรัพย์ และการจัดหาทุนหมุนเวียนในชุมชนอย่างเป็นระบบ
- สนับสนุนส่งเสริมและฝึกอบรมกลุ่มอาชีพในชุมชน ทำการเกษตรปลอดสารพิษโดยจัดให้มีโรงงานปุ๋ย ปลอดภัยและส่งเสริมการเกษตรแบบประยุกต์
- สนับสนุนเครือข่ายองค์กรชุมชนกองทุนต่างๆ

ด้านสังคม

- แก้ปัญหายาเสพติด ความปลอดภัยในชีวิตและทรัพย์สิน มีคุณภาพชีวิตที่ดี ประสานความร่วมมือกับอำเภอ ตำรวจ หน่วยราชการอื่นๆ เน้นยุทธศาสตร์ “พลังแผ่นดิน”
- จัดอบรมเวทีประชาคม
- สนับสนุนให้ประชาชนมีส่วนร่วมในการบริหารตำบลในนามสภาองค์กรตั้งเป็นองค์กรบริหารท้องถิ่นและจัดอบรมแก่ผู้นำชุมชน
- ส่งเสริมสนับสนุนชมรมผู้สูงอายุสภาเด็กและเยาวชน ให้มีเครือข่ายและทำกิจกรรมร่วมกัน ให้เข้ามามีบทบาทร่วมกันพัฒนาชุมชนและมีงานทำในช่วงปิดเทอม
- ส่งเสริมให้สตรีเข้ามามีบทบาททางการเมือง มีส่วนร่วมในการพัฒนาและสนับสนุนกิจกรรมเครือข่ายสตรี และส่งเสริมให้มีอาชีพเสริมที่เหมาะสม

ด้านโครงสร้างพื้นฐาน

- การสร้างและบูรณาการสาธารณูปโภคและไฟฟ้า ในเขตองค์การบริหารส่วนตำบล
- การบริการด้านแหล่งน้ำ อุบโภค บริโภค
- ก่อสร้างและซ่อมแซมถนน เพื่อการรับรองการคมนาคมในเขตองค์การบริหารส่วนตำบล
- ขยายเขตไฟฟ้าสาธารณะ เพื่อการมีไฟฟ้าอย่างทั่วถึงและส่งเสริมการใช้พลังงานทดแทนเช่นพลังงานแสงอาทิตย์
- ขุดลอกคลองธรรมชาติ พัฒนาระบบน้ำให้มีประสิทธิภาพ

ด้านสาธารณสุข

- ควบคุมและป้องกัน กำจัดขยะ เพื่อลดอัตราการป่วยเป็นไข้เลือดออก
- จัดหาถังขยะในเขต อบต.อย่างทั่วถึงและส่งเสริมการคัดแยกขยะ ๔ประเภท
- ส่งเสริมการออกกำลังกาย อบรมดูแลรักษาสุขภาพเบื้องต้น
- รมรงค์ต่อต้านยาเสพติด
- ส่งเสริมคุณภาพชีวิตของประชาชน ตามมิติสุขภาวะ

ด้านการเมือง การบริหาร ตามหลักธรรมาภิบาล

- จัดตั้งองค์การบริหารท้องถิ่นในนาม สภาผู้ทรงคุณวุฒิ โดยองค์การบริหารส่วนตำบลทำหน้าที่เลขาธิการ
- สร้างความเข้าใจกับประชาชนในตำบลกับองค์การบริหารส่วนตำบล เพื่อเพิ่มประสิทธิภาพการทำงาน
- ส่งเสริมให้ประชาชนมีส่วนร่วมในการบริหารงานพัฒนาการบริหารงานอย่างโปร่งใส ให้ประชาชนได้รับข่าวสาร โดยผ่านศูนย์ข้อมูล

ด้านการศึกษา ศาสนาและวัฒนธรรม

- เน้นการมีส่วนร่วมในการส่งเสริมสนับสนุนพื้นที่สร้างสรรค์และเป็นแหล่งเรียนรู้ รวมทั้งสนับสนุนเด็กที่ด้อยโอกาสทางการศึกษา
- เน้นหนึ่งโรงเรียนหนึ่งเอกลักษณ์
- สนับสนุนงบประมาณในการจัดกิจกรรมงานวันสำคัญ งานประเพณี ของท้องถิ่น
- สนับสนุนงบประมาณในการบูรณาการโบราณสถานวัดในเขตองค์การบริหารส่วนตำบล
- สนับสนุนวัสดุอุปกรณ์การศึกษาที่จำเป็นให้กับโรงเรียน
- อุดหนุนโครงการอาหารกลางวัน และอาหารเสริม (นม)
- สนับสนุนทุนการศึกษานักเรียนแต่ยากจนในเขตองค์การบริหารส่วนตำบล

ด้านทรัพยากรธรรมชาติและสิ่งแวดล้อม

- ส่งเสริมกิจกรรมป่าชุมชนเฉลิมพระเกียรติ และเพิ่มพื้นที่สีเขียวให้ตำบล จัดหาสถานที่ทิ้งขยะอย่างถูกสุขลักษณะ
- บำบัดและฟื้นฟูทรัพยากรธรรมชาติและสิ่งแวดล้อมสร้างป่าเพิ่มในรูปแบบป่าเปิดป่าปิดในเขตองค์การบริหารส่วนตำบล
- ส่งเสริมการใช้พลังงานชุมชนและการใช้พลังงานทดแทนได้อย่างมีประสิทธิภาพ

ส่วนที่ 3
การนำแผนพัฒนาท้องถิ่นไปสู่การปฏิบัติ

1. ยุทธศาสตร์การพัฒนาและแผนงาน

ที่	ยุทธศาสตร์	ด้าน	แผนงาน	หน่วยงาน รับผิดชอบหลัก	หน่วยงาน สนับสนุน
1	ด้านการพัฒนาการศึกษาและเรียนรู้	ด้านบริการ ชุมชนและ สังคม	-แผนงานการศึกษา	-กองการศึกษาฯ	สำนักปลัดฯ
2	ด้านการพัฒนาและปรับปรุงโครงสร้างพื้นฐาน	ด้านบริการ ชุมชนและ สังคม	-แผนงานเคหะและชุมชน -แผนงานอุตสาหกรรมฯ	กองช่าง	สำนักปลัดฯ
3	ด้านการส่งเสริมคุณภาพชีวิตและความเข้มแข็ง ในชุมชนและสังคม	ด้านบริการ ชุมชนและ สังคม	-แผนงานสังคมสงเคราะห์ -แผนงานการเกษตร -แผนงานรักษาความสงบภายใน -แผนงานบริหารงานทั่วไป -แผนงานสาธารณสุขฯ	-กองสวัสดิการสังคม -กองการเกษตร -สำนักปลัดฯ -กองการสาธารณสุขฯ	สำนักปลัดฯ
4	ด้านการส่งเสริมการลงทุนพาณิชย์กรรม การบริการและการท่องเที่ยว	ด้านบริการ ชุมชนและ สังคม	-แผนงานบริหารงานทั่วไป -แผนงานเคหะชุมชน -แผนงานการเกษตร	-สำนักปลัดฯ -กองช่าง -กองการศึกษา	สำนักปลัดฯ
5	ด้านบริหารการจัดการ และการอนุรักษ์ทรัพยากรธรรมชาติและสิ่งแวดล้อม	ด้านบริการ ชุมชนและ สังคม	-แผนงานการเกษตร -แผนงานสาธารณสุขฯ	-กองการเกษตร -กองการสาธารณสุขฯ	สำนักปลัดฯ
6	ด้านการส่งเสริมศิลปะวัฒนธรรม จารีตประเพณี และภูมิปัญญาท้องถิ่น	ด้านบริการ ชุมชนและ สังคม	-แผนงานการศึกษา -แผนงานศาสนาและวัฒนธรรม	-กองการศึกษา ศาสนาและวัฒนธรรม	สำนักปลัดฯ
รวม	6 ยุทธศาสตร์	1 ด้าน	8 แผนงาน	6 หน่วยงาน	1 หน่วยงาน

ส่วนที่ 4
การติดตามและประเมินผล

ส่วนที่ 4

การติดตามและประเมินผล

4.1 การติดตามและประเมินผลยุทธศาสตร์

แนวทางการพิจารณาการติดตามและประเมินผลแผนพัฒนาท้องถิ่น ตามระเบียบกระทรวงมหาดไทย ว่าด้วยการจัดทำแผนพัฒนาขององค์กรปกครองส่วนท้องถิ่น พ.ศ. 2548 และที่แก้ไขเพิ่มเติม (ฉบับที่ 3) พ.ศ. 2561 เป็นแบบที่กำหนดให้คณะกรรมการติดตามและประเมินผลแผนพัฒนาท้องถิ่น ดำเนินการให้คะแนนตามเกณฑ์ที่กำหนดไว้ ซึ่งเป็นส่วนหนึ่งของการติดตามและประเมินผลแผนพัฒนา โดยดำเนินการให้แล้วเสร็จภายในหกสิบวัน นับแต่วันที่ประกาศใช้งบประมาณรายจ่าย มีรายละเอียด ดังนี้

1. แนวทางการพิจารณาการติดตามและประเมินผลยุทธศาสตร์เพื่อความสอดคล้องแผนพัฒนาท้องถิ่น ประกอบด้วย

1.1 ข้อมูลสภาพทั่วไปและข้อมูลพื้นฐานขององค์กรปกครองส่วนท้องถิ่น 20 คะแนน

1.2 การวิเคราะห์สถานการณ์และศักยภาพ 20 คะแนน

1.3 ยุทธศาสตร์ 60 คะแนน ประกอบด้วย

(1) ยุทธศาสตร์ขององค์กรปกครองส่วนท้องถิ่น 10 คะแนน

(2) ยุทธศาสตร์ขององค์กรปกครองส่วนท้องถิ่นในเขตจังหวัด 10 คะแนน

(3) ยุทธศาสตร์จังหวัด 10 คะแนน

(4) วิสัยทัศน์ 5 คะแนน

(5) กลยุทธ์ 5 คะแนน

(6) เป้าประสงค์ของแต่ละประเด็นกลยุทธ์ 5 คะแนน

(7) จุดยืนทางยุทธศาสตร์ 5 คะแนน

(8) แผนงาน 5 คะแนน

(9) ความเชื่อมโยงของยุทธศาสตร์ในภาพรวม 5 คะแนน

คะแนนรวม 100 คะแนน เกณฑ์ที่ได้ควรได้เพื่อให้เกิดความสอดคล้องและขับเคลื่อนการพัฒนา

ท้องถิ่นขององค์กรปกครองส่วนท้องถิ่น ไม่ควรน้อยกว่าร้อยละ 80 (80 คะแนน)

2. แนวทางการพิจารณาการติดตามและประเมินผลโครงการเพื่อความสอดคล้องแผนพัฒนาท้องถิ่น ประกอบด้วย

2.1 การสรุปสถานการณ์การพัฒนา 10 คะแนน

2.2 การประเมินผลการนำแผนพัฒนาท้องถิ่นสู่ไปปฏิบัติในเชิงปริมาณ 10 คะแนน

2.3 การประเมินผลการนำแผนพัฒนาท้องถิ่นสู่ไปปฏิบัติในเชิงคุณภาพ 10 คะแนน

2.4 ยุทธศาสตร์และแผนงาน 10 คะแนน

2.5 โครงการพัฒนา 60 คะแนน ประกอบด้วย

(1) ความชัดเจนของชื่อโครงการ 5 คะแนน

(2) กำหนดวัตถุประสงค์สอดคล้องกับโครงการ 5 คะแนน

(3) เป้าหมาย (ผลผลิตของโครงการ) มีความชัดเจนนำไปสู่การตั้งงบประมาณได้ถูกต้อง 5 คะแนน

(4) โครงการมีความสอดคล้องกับแผนยุทธศาสตร์ชาติ 20 ปี 5 คะแนน

(5) เป้าหมาย (ผลผลิตของโครงการ) มีความสอดคล้องกับแผนพัฒนาเศรษฐกิจและสังคมแห่งชาติ ฉบับที่ 13 5 คะแนน

(6) โครงการมีความสอดคล้องกับ Thailand 4.0 5 คะแนน

(7) โครงการสอดคล้องกับยุทธศาสตร์จังหวัด 5 คะแนน

(8) โครงการแก้ไขปัญหาความยากจนหรือการเสริมสร้างให้ประเทศชาติมั่นคง มั่งคั่ง ยั่งยืนภายใต้หลักปรัชญา 5 คะแนน

(9) งบประมาณ มีความสอดคล้องกับเป้าหมาย (ผลผลิตของโครงการ) 5 คะแนน

(10) มีการประมาณการราคาถูกต้องตามหลักวิธีการงบประมาณ 5 คะแนน

(11) มีการกำหนดตัวชี้วัด (KPI) และสอดคล้องกับวัตถุประสงค์และผลที่คาดว่าจะได้รับ 5 คะแนน

(12) ผลที่คาดว่าจะได้รับ สอดคล้องกับวัตถุประสงค์ 5 คะแนน

คะแนนรวม 100 คะแนน เกณฑ์ที่ควรได้เพื่อให้เกิดความสอดคล้องและขับเคลื่อนการพัฒนา

ท้องถิ่นขององค์กรปกครองส่วนท้องถิ่น ไม่ควรน้อยกว่าร้อยละ 80 (80 คะแนน)

3. แนวทางการพิจารณาการติดตามและประเมินผลยุทธศาสตร์เพื่อความสอดคล้องแผนพัฒนาท้องถิ่นขององค์กรปกครองส่วนท้องถิ่น ประเด็นการพิจารณา

3.1 ข้อมูลสภาพทั่วไปและข้อมูลพื้นฐานขององค์กรปกครองส่วนท้องถิ่น 20 คะแนน

3.2 การวิเคราะห์สถานการณ์และศักยภาพ 15 คะแนน

3.3 ยุทธศาสตร์ 65 คะแนน ประกอบด้วย

(1) ยุทธศาสตร์ขององค์กรปกครองส่วนท้องถิ่น 10 คะแนน

(2) ยุทธศาสตร์ขององค์กรปกครองส่วนท้องถิ่นในเขตจังหวัด 10 คะแนน

(3) ยุทธศาสตร์จังหวัด 10 คะแนน

(4) วิสัยทัศน์ 5 คะแนน

(5) กลยุทธ์ 5 คะแนน

(6) เป้าประสงค์ของแต่ละประเด็นกลยุทธ์ 5 คะแนน

(7) จุดยืนทางยุทธศาสตร์ 5 คะแนน

(8) แผนงาน 5 คะแนน

(9) ความเชื่อมโยงของยุทธศาสตร์ในภาพรวม 5 คะแนน

(10) ผลผลิต/โครงการ 5 คะแนน

รวม 100 คะแนน

4.2. การติดตามและประเมินผลโครงการ

1. ตรวจสอบโดยสภาองค์การบริหารส่วนตำบลทุกครั้ง ดังนี้

- ตรวจสอบข้อบัญญัติงบประมาณประจำปีให้สอดคล้องกับแผนพัฒนา

- แต่งตั้งคณะกรรมการฝ่ายจากสมาชิก ติดตามประเมินผลโครงการ

- ติดตามการดำเนินงานโครงการตามข้อบัญญัติให้เป็นไปด้วยความถูกต้อง

- ผู้บริหารองค์การบริหารส่วนตำบลทุกครั้ง จะต้องรายงานผลการดำเนินงานต่อองค์การบริหารท้องถิ่น(สภาทุกครั้ง)และสภาองค์การบริหารส่วนตำบลทุกครั้ง อย่างน้อยปีละ ๑ ครั้ง

2. ตรวจสอบจากอำเภอกุดรัง ดังนี้

- กำกับให้ อบต. ให้แผนพัฒนาเป็นแนวทางการจัดทำข้อบัญญัติงบประมาณ
- ตรวจสอบการดำเนินงานของ อบต. ให้เป็นไปตามกฎหมาย ระเบียบ ข้อบังคับต่างๆ

การติดตาม โดยภาคประชาชน ดังนี้

- เข้าร่วมเป็นคณะกรรมการในกระบวนการจัดซื้อ-จัดจ้างตรวจรับงานจ้างโครงการและกิจกรรมที่ องค์การบริหารส่วนตำบลกุดรังจัดขึ้น
- ติดตามการดำเนินงานขององค์การบริหารส่วนตำบลกุดรังโดยองค์การบริหารท้องถิ่น(สภา กุดรัง) ตำบลกุดรัง ให้เป็นไปด้วยความถูกต้อง
- เมื่อสิ้นปีงบประมาณให้คณะผู้บริหารประชุมชี้แจงผลการดำเนินงานในรอบปีต่อประชาคมตำบล

4.3 สรุปผลการพัฒนาท้องถิ่นในภาพรวม

4.3.1 การวัดผลในเชิงปริมาณและเชิงคุณภาพ โดยใช้แบบสำหรับติดตามและประเมินผลเชิงปริมาณและคุณภาพ

- (1) แบบตัวบ่งชี้การปฏิบัติงาน (Performance Indicators)
 - (2) แบบบัตรคะแนน (Scorecard Model) หรือ Scorecard Model ของ Kaplan & Norton
 - (3) แบบมุ่งวัดผลสัมฤทธิ์ (Result Framework Model (RF))
 - (4) แบบเชิงเหตุผล (Logical Model)
 - (5) แบบวัดกระบวนการปฏิบัติงาน (Process Performance Measurement System (PPMS))
 - (6) แบบการประเมินโดยใช้วิธีการแก้ปัญหาหรือเรียนรู้จากปัญหาที่เกิดขึ้น หรือ Problem – Solving Method
 - (7) แบบการประเมินแบบมีส่วนร่วม (Participatory Method)
 - (8) แบบการประเมินผลกระทบ (Impact Evaluation)
 - (9) แบบการประเมินความเสี่ยง (Risk Assessment Model)
 - (10) แบบประเมินตนเอง (Self – Assessment Model)
 - (11) แบบอื่นๆ ที่องค์กรปกครองส่วนท้องถิ่นกำหนดขึ้น ทั้งนี้ต้องขึ้นอยู่กับกรอบข้อ (1) - (10) หรือ เป็นแบบผสมก็ได้
- เชิงปริมาณ (Quantity) เชิงคุณภาพ (Quality) ผลที่ได้จริงๆ คืออะไร ค่าใช้จ่าย (Cost) เวลา (Time) เป็นไปตามที่กำหนดไว้หรือไม่
 - ประชาชนได้ประโยชน์อย่างไรหรือราชการได้ประโยชน์อย่างไร
 - วัดผลนั้นได้หรือไม่ หรือวัดได้เท่าไร (Key Performance Indicator : KPIs)
 - ผลกระทบ (Impact)

4.4 ข้อเสนอแนะในการจัดทำแผนพัฒนาท้องถิ่นในอนาคต

4.4.1 ผลกระทบนำไปสู่อนาคต

- (1) เกิดการพัฒนาที่ล่าช้า เพราะการดำเนินงานต่างๆ ขององค์กรปกครองส่วนท้องถิ่นต้องผ่านกระบวนการหลายขั้นตอน สลับซับซ้อน
- (2) ประชาชนอาจเกิดความเบื่อหน่ายกับกระบวนการจัดทำแผนที่มีความยุ่งยากมากขึ้น และประชาชนมองว่า องค์กรปกครองส่วนท้องถิ่นไม่สามารถตอบสนองตามความต้องการที่เสนอได้ทันทั่วถึง
- (3) ปัญหาอาจไม่ได้รับการแก้ไขอย่างตรงจุดเพราะข้อจำกัดของระเบียบกฎหมายที่ทำให้ยากและบางเรื่อง อาจทำไม่ได้
- (4) โครงการต่าง ๆ ในแต่ละปีมีมาก ไม่สามารถดำเนินการได้ทั้งหมด งบประมาณไม่เพียงพอ

4.4.2 ข้อสังเกต ข้อเสนอแนะ ผลจากการพัฒนา

- (1) การจัดทำแผนพัฒนาท้องถิ่นควรพิจารณาใช้แผนยุทธศาสตร์การพัฒนามาเป็นกรอบในการจัดทำแผนพัฒนาท้องถิ่นและให้มีความสอดคล้องกัน
- (2) การจัดทำแผนพัฒนาท้องถิ่น ควรพิจารณางบประมาณและคำนึงถึงสถานะทางการคลังใน การพิจารณาโครงการ/กิจกรรม ที่จะบรรจุในแผนพัฒนาถิ่น
- (3) ควรเร่งรัดให้มีการดำเนินโครงการ/กิจกรรม ที่ตั้งในข้อบัญญัติงบประมาณรายจ่ายให้สามารถดำเนินการได้ในปีงบประมาณนั้น และดำเนินการให้ทันตามแผนการดำเนินงานที่กำหนด